

# PROYECTO ESTADISTICO MUNICIPAL DE HUAJICORI, NAYARIT.

## Contenido

PRESENTACION.....	3
OBJETIVO.....	3
DIAGNÓSTICO DEL MUNICIPIO DE HUAJICORI .....	4
Localización .....	4
El Escudo Municipal .....	6
Datos Históricos .....	7
Lugares petroglifos.....	7
Población.....	8
Migración .....	9
Discapacidad .....	9
Grupos étnicos .....	10
Religión.....	10
Educación .....	11
Deporte .....	12
Salud.....	13
Afiliación a servicios de salud .....	13
Infraestructura social y de salud .....	14
Pobreza y marginación .....	15
Pobreza.....	15
Pobreza extrema .....	15
Rezago social .....	16
Vivienda.....	18
Servicios básicos.....	19
Conectividad del municipio.....	21
Vías de comunicación .....	22
Económico.....	23
Agricultura.....	24
Ganadería.....	25

Explotación forestal.....	26
Minería.....	28
Manufactura.....	28
Comercio.....	29
Mercado de trabajo (PEA, empleo, desempleo, características de la PEA ocupada, ingresos). .....	29
Gobernanza.....	30
Seguridad .....	30
Funcionamiento del Gobierno Municipal (estructura orgánica) .....	31
Estructura orgánica .....	32
PLANEACIÓN MUNICIPAL 2024 -2027.....	33

## PRESENTACION

El presente Sistema Estadístico Municipal representa un esfuerzo fundamental para fortalecer la gestión pública y promover el desarrollo sostenible de nuestro municipio. A través de la recopilación, análisis y difusión de información estadística confiable y oportuna, este sistema busca convertirse en una herramienta esencial para la toma de decisiones informadas en todos los niveles de gobierno y para la participación ciudadana.

De acuerdo a las atribuciones establecidas en el acuerdo de Creación del Instituto Municipal de Planeación de Huajicori, Nayarit. El presente proyecto estadístico municipal es un conjunto de actividades ordenadas y relacionadas para producir o integrar información estadística. Son datos extraídos del INEGI y archivos estadísticos generados por la administración Municipal.

Se cuenta con la cartografía del municipio de Huajicori, visión en cifras de Huajicori, una presentación de resultados de Huajicori del Censo 2020, un conjunto de datos estadísticos con diccionario de datos. Y una base de datos sobre localidades que cuentan con agua potable y alcantarillado y datos generales de Huajicori.

Así como la Publicación de los datos generados por la administración Pública de acuerdo a sus actividades y al avance que se lleva del Plan Municipal de Desarrollo 2024-2027.

Se podrá acceder a dichos archivos mediante la plataforma oficial del IMPLAN dentro de la Gaceta Municipal de Huajicori. Promoviendo la transparencia y la accesibilidad de la información, asegurando que esté disponible para todos.

## OBJETIVO

Crear, actualizar, administrar y mantener los mecanismos para la operación del Sistema Municipal de estadísticas, proporcionando a la población un gobierno abierto al alcance de todos. Y garantizamos la optimización de los recursos y acciones de planeación, ofreciendo información estadística del municipio.

# DIAGNÓSTICO DEL MUNICIPIO DE HUAJICORI

## DATOS GENERALES

### Localización

El municipio de Huajicori se localiza en la región sierra, conformada por los municipios de Huajicori, Del Nayar y La Yesca del estado de Nayarit. Se ubica entre los paralelos 22°32' y 23°05' de latitud norte y los meridianos 104°53' y 105°31' de longitud oeste. Su territorio se encuentra en un rango de altitud de entre 100 y 2,100 metros sobre el nivel medio del mar. Colinda al oeste con los municipios de Escuinapa y Rosario, del estado de Sinaloa; al norte y al este con los municipios de Pueblo Nuevo y Mezquital, del estado de Durango, y al sur con el municipio de Acaponeta.

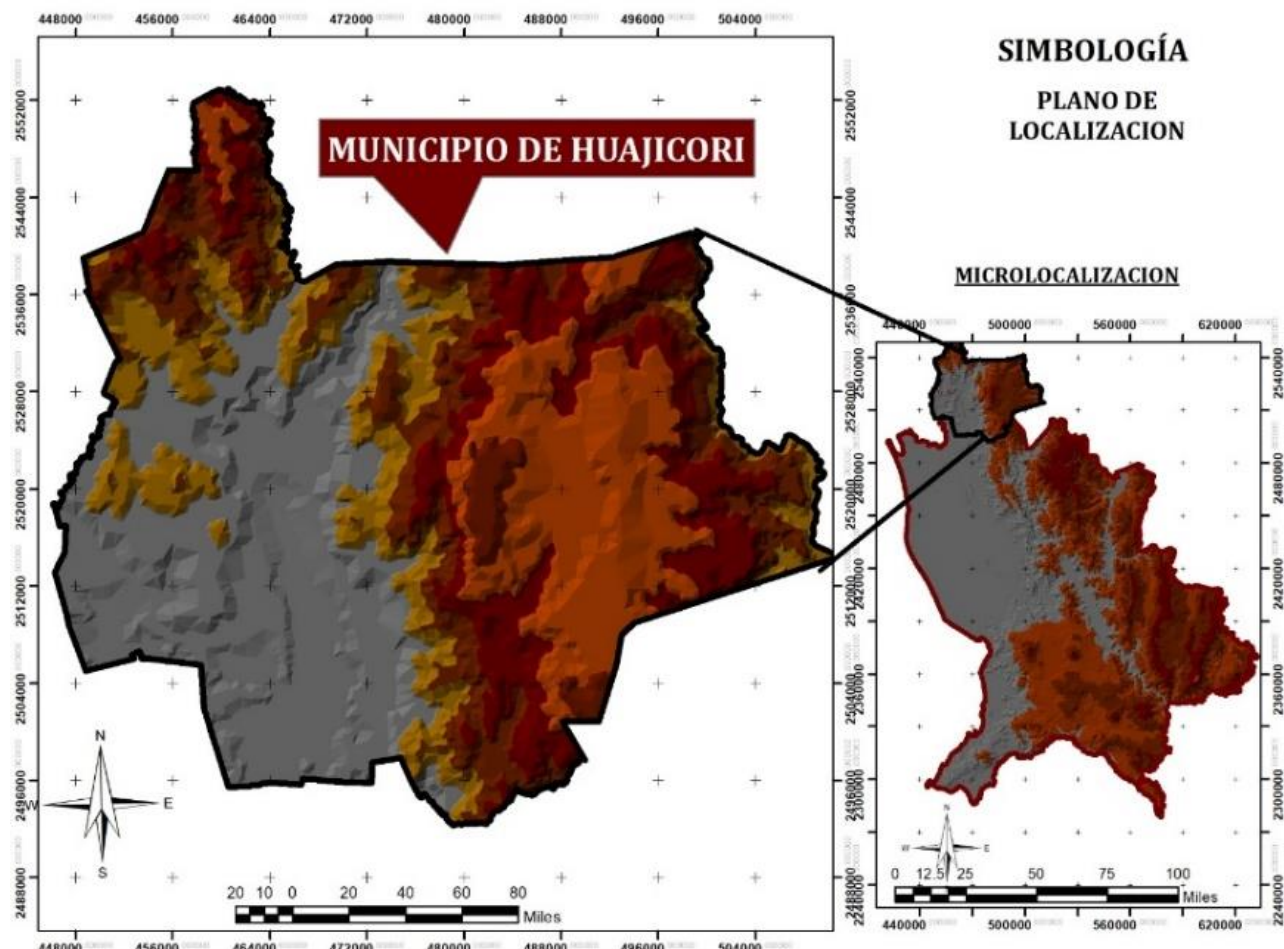

El municipio de Huajicori se divide en 6 ejidos y 4 comunidades indígenas, en la imagen se muestra la división de cada Ejido y comunidad.

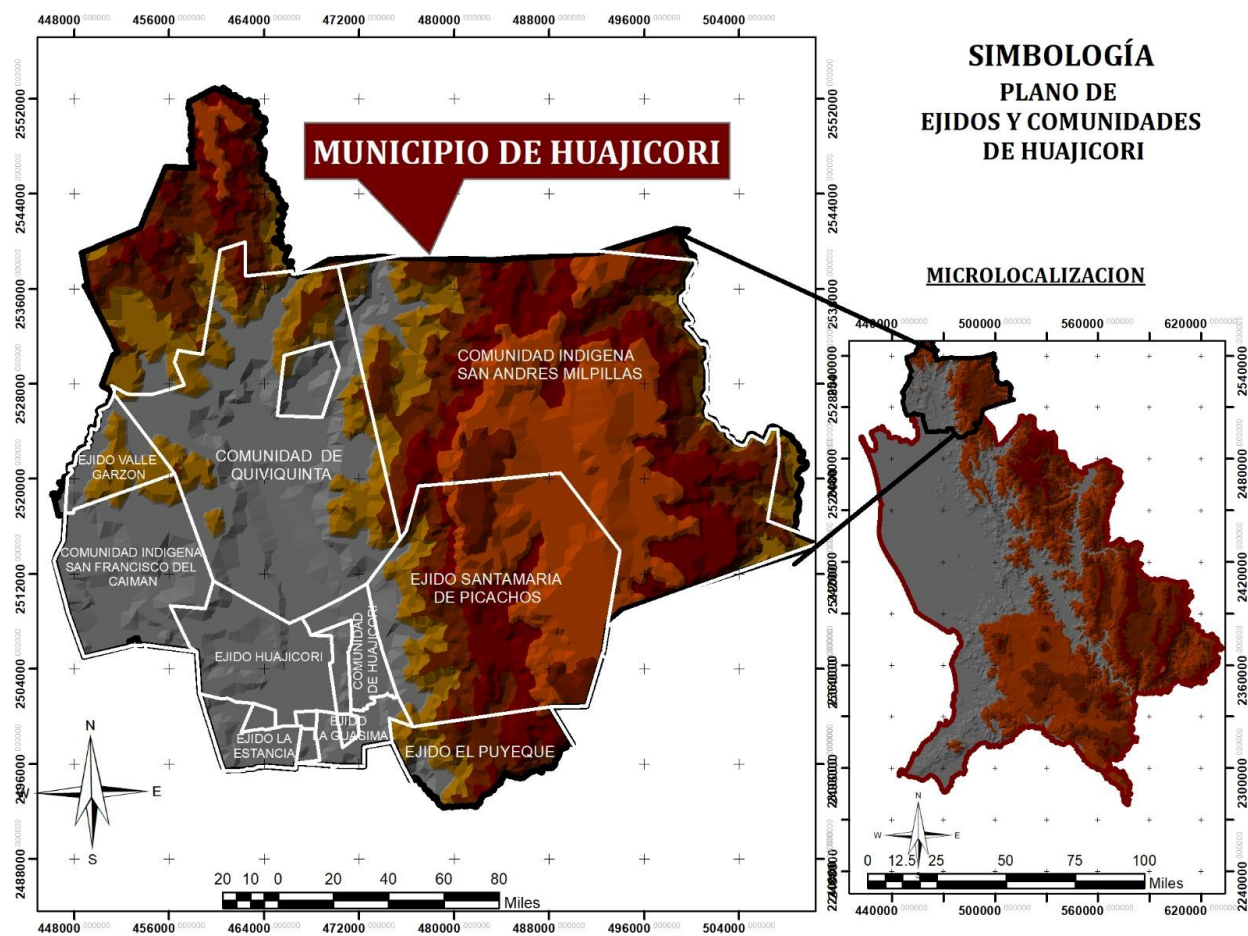

Censo de Población y Vivienda 2020 de INEGI, el municipio cuenta con 174 localidades y según El Marco Geoestadístico. Diciembre 2023 Directorio Conjunto de datos, el total de localidades según ámbito y manzanas, es de 257 localidades.

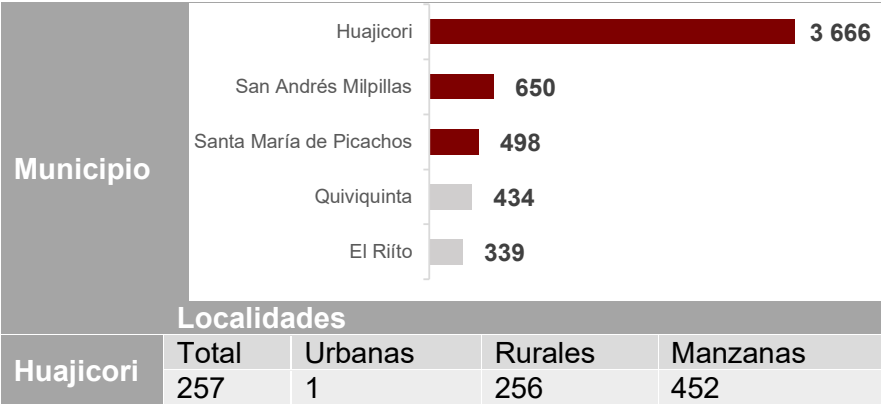

Dentro de los anexos vamos a poder encontrar la Cartografía del municipio de Huajicori. Contienen un croquis del Municipio, de las localidades Rurales amanzanadas y de las localidades urbanas amanzanadas.

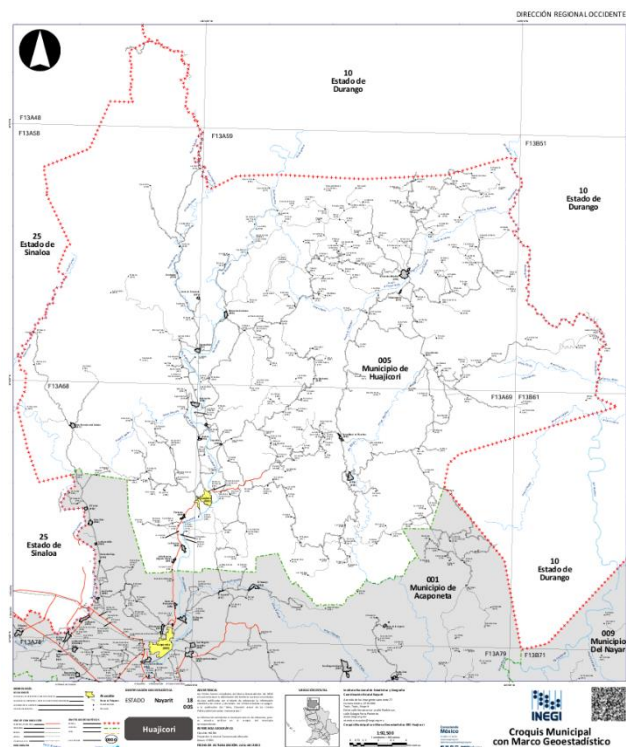

## El Escudo Municipal

La forma del escudo se basa en uno de las tradicionales y atractivos con el municipio cuenta: La Virgen de la Candelaria, a cuyo centro, los petroglifos simbolizan el origen prehispánico del lugar.

La arquitectura se representa en el recuadro superior izquierdo y la unión de la etnia en el derecho; se observa la Sierra Madre Occidental en el fondo de ambos. En la parte inferior, se muestra al ganado, la madera, los minerales y la agricultura, como principales elementos de producción.

En la parte inferior del escudo aparecen dos rifles que recuerdan la época de la guerra cristera, encima de ellos un listón en color rojo que refleja la pasión por las tradiciones del municipio de Huajicori.



## Datos Históricos

El señorío de Aztatlán o de Aztlán (del nahuatl: Aztlán tlahtokayotl, 'reino del lugar de las garzas') fue un estado prehispánico que se ubicaba al norte del actual estado de Nayarit y sur de Sinaloa. La última ocupación prehispánica que se ubica cronológicamente en el año 700 d.C. hasta la Conquista, se asentó en lo que hoy es Huajicori un grupo llamado Tepehuano, que vivía en el declive de la sierra y fue tributario del Señorío Aztatlán, el más importante de ese periodo cultural del cual tomó su nombre. La evangelización de Quiviquinta y otros pueblos, se dio por la creación del Convento de Centipac (Sentispac), creado en 1569.

El 22 de mayo de 1714, se logró de la Nueva Vizcaya (hoy Durango) el fundo legal de Huajicori, mediante una merced otorgada por don Luis Ruiz de Guadiana, alcalde mayor y capitán de la Nueva Vizcaya. La cristianización, trajo consigo la construcción del templo franciscano de La Candelaria en 1824. El 3 de octubre de 1835, Huajicori se estableció como cabeza de curato, al pie de la sierra, con juez de paz y 242 habitantes. Se reconoce como personaje ilustre a Fray Andrés de Medina, como primer evangelizador de los pueblos indígenas de la región.



## Lugares petroglifos

Con base en los datos registrados por el Instituto Nacional de Antropología e Historia, existen cinco sitios con petroglifos correspondientes al periodo de los Concheros. De ellos, el más estudiado se localiza a 4 kilómetros al noroeste de Huajicori, denominado La Pila de los Monos. Se trata de un santuario excepcional, donde la mayoría de los símbolos se cincelaron sobre las pilas naturales que forma un canal del arroyo Chiote, con símbolos diversos; entre ellos, espirales, representaciones humanas, signos solares, fenómenos celestes, ciclos lunares y serpientes; los más tardíos, representan personajes con extraordinarios atavíos, símbolos solares y del peyote que pertenecen al simbolismo huichol.

# Población

Huajicori cuenta con 12,230 habitantes, que representan 1% de la población total estatal de acuerdo con los resultados Censo de Población y Vivienda 2020, ubicándolo en el tercer municipio con menor población de la entidad. En cuanto a la composición edad y sexo, la relación de

hombres-mujeres es de 103.9, es decir existen 103 hombres por cada 100 mujeres. En términos porcentuales la población se conforma de 51% de hombres y 49% de mujeres, la edad mediana es de 21 años, es decir la mitad de la población tiene 21 años o menos. Composición de la población por edad y sexo.

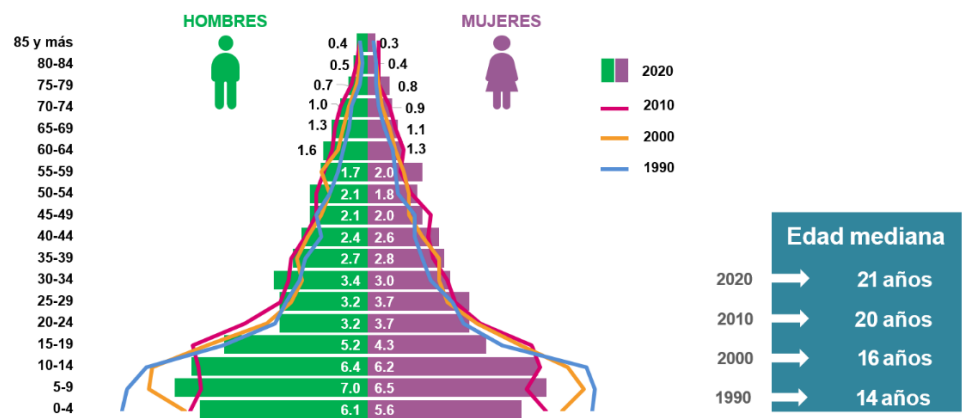

Fuente: INEGI. Censo Población y Vivienda 2020. Tabuladores interactivos.

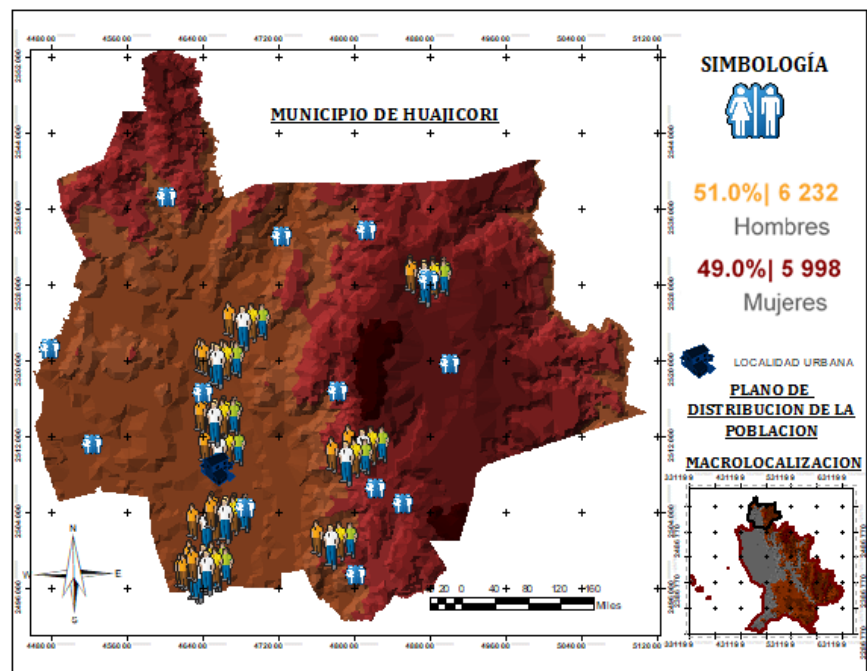

# Migración

La migración interna forma parte de los componentes de la dinámica demográfica, y permite analizar los cambios en la distribución territorial del país. En el municipio de Huajicori la población de 5 años y más migrante entre marzo de 2015 y marzo de 2020 fue de 520 personas, la cual se distribuye en las siguientes causas de migración.

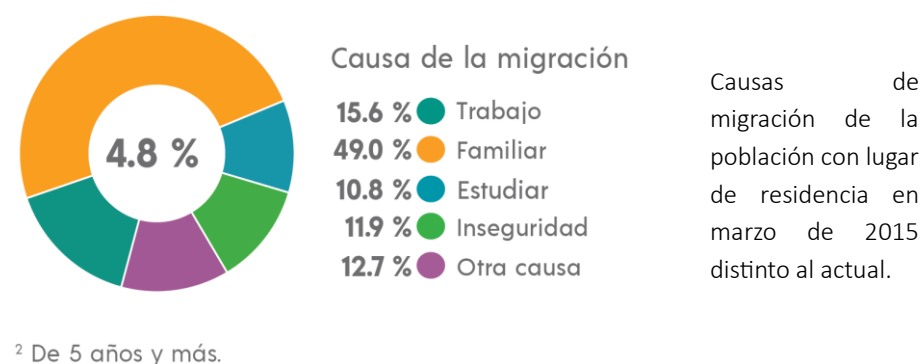

# Discapacidad

De acuerdo con los resultados del Censo de Población y Vivienda 2020 en el municipio, 510 presentaron alguna discapacidad en su actividad cotidiana, misma que realiza con mucha dificultad o no puede hacerla. Esta población representa 4.2% del total de la población; así también se contabilizaron a 91 (0.7%) personas con algún problema o condición mental.

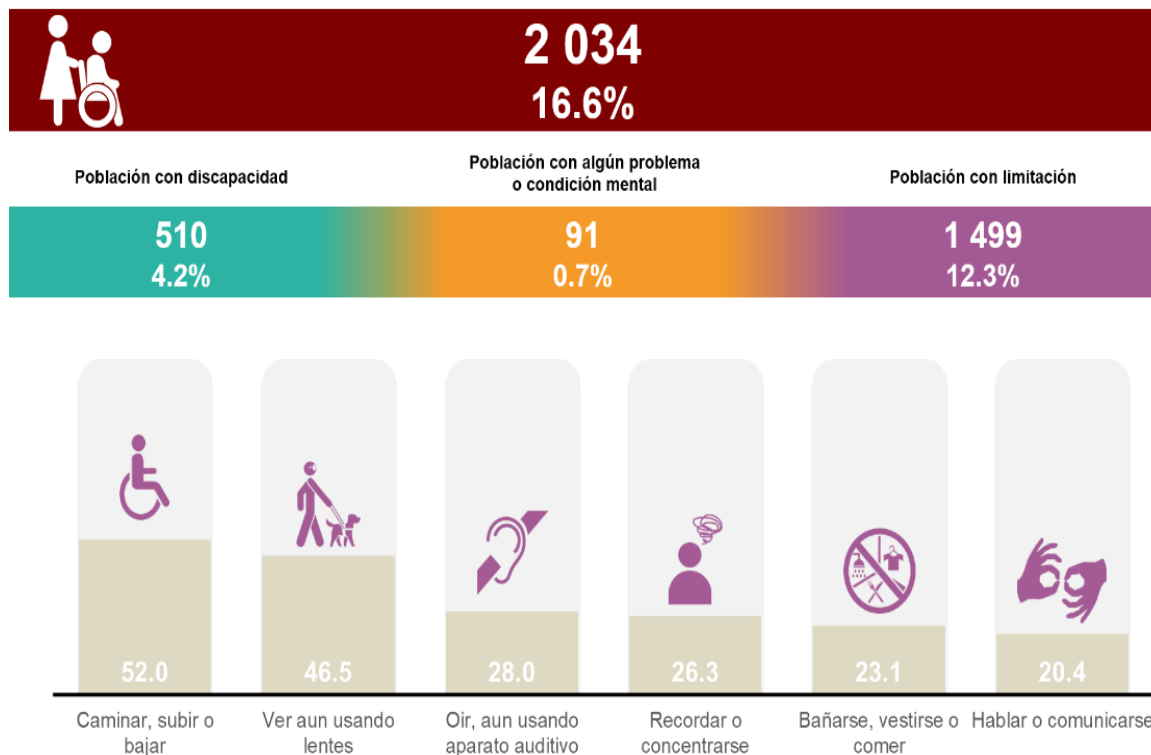

Nota: La suma de los porcentajes es mayor a 100%, debido a la población que tiene más de una discapacidad en la actividad cotidiana que realiza.

Fuente: INEGI. Censo Población y Vivienda 2020. Tabuladores interactivos.

## Grupos étnicos

De acuerdo con el Censo de Población y Vivienda 2020, en el municipio habitan 1,879 personas que hablan alguna lengua indígena. Los grupos más representativos de la región son los tepehuanos y coras. Es el tercer municipio del estado con más población indígena; en 2020, 16.51% de población de 3 años y más que habla lengua indígena; las lenguas indígenas más frecuentes: tepehuano del sur 97.3 %, cora 1.1 %. De los hablantes de lengua indígena, 1.97% no habla español, el 86% de población de 3 y más años se considera indígena. En el municipio sólo 14 personas se consideran afroamericana o afrodescendientes mismas que representan el 0.11% de la población.

## Religión

93.4% de la población es católica; 5.2 %, cristiana evangélica, y 2% restante se agrupa en creencias de raíces étnicas, sin adscripción religiosa o no especificado.



# Educación

La infraestructura educativa del municipio cubre la demanda del nivel básico a través de 2 escuelas de educación inicial, 61 escuelas de preescolar, 69 escuelas primarias y 29 escuelas secundarias y en el nivel medio superior, cuenta con 9 planteles. Se cuenta con una biblioteca pública. Al no disponer escuelas de nivel superior los estudiantes se tienen que trasladar a otros municipios del estado y a la ciudad de Tepic, la capital donde se encuentra la mayoría de la oferta educativa para el nivel superior.

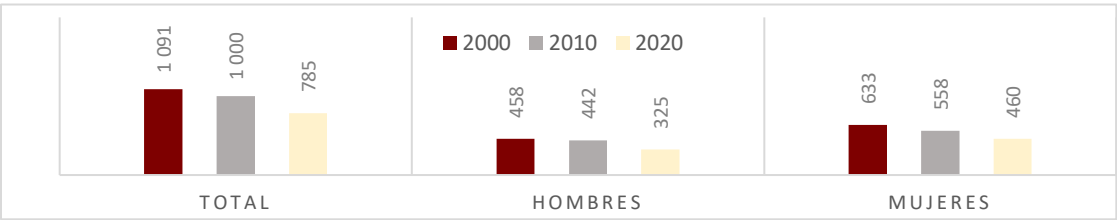

De acuerdo con el Censo de Población y Vivienda 2020 el grado promedio de escolaridad al 2020 es de 7.9; se registra un 10.3% de analfabetismo en el municipio entre la población de 15 años y más.

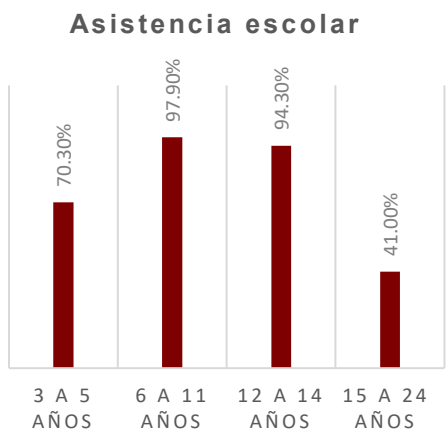

### Tasa de Alfabetización

15 a 24 años	98.90%
25 años y mas	86.30%

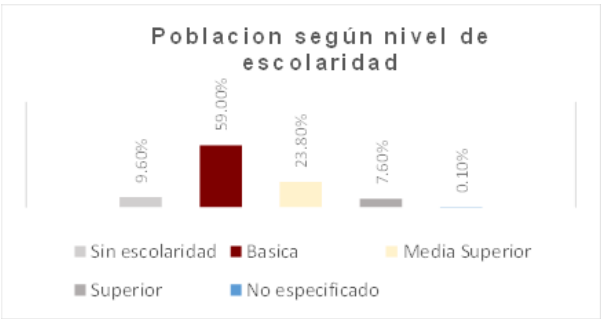

De 15 años y mas

Fuente: INEGI. Censo Población y Vivienda 2020.

Municipios con menor población ocupada							
Municipio	PEA Ocupada	Sin escolaridad	Primaria <sup>1</sup>	Escolaridad			
				Secundaria <sup>2</sup>	Media superior <sup>3</sup>	Superior <sup>4</sup>	No especificado
Ahuacatlán	7 286	210	1 580	2 335	1 762	1 391	8
Amatlán de							
Cañas	5 396	189	1 497	1 804	1 260	638	8
La Yesca	3 572	263	1 592	1 003	517	191	8
<b>Huajicori</b>	<b>3 390</b>	<b>201</b>	<b>909</b>	<b>1109</b>	<b>778</b>	<b>391</b>	<b>2</b>
San Pedro							
Lagunillas	3327	99	899	1145	711	471	2

Fuente: INEGI. Censo de Población y Vivienda 2020.Tabulados del Cuestionario Básico. Características económicas 4.

Población de 6 a 14 y edad desplegada Según aptitud para leer y escribir				
Edad desplegada	Población de 6 a 14 años	Aptitud para leer y escribir		
		Saber leer y escribir	No sabe leer y escribir	No especificado
Total	2323	2323	540	4
06 años	335	73	262	0
07 años	360	211	149	0
08 años	345	270	74	1
09 años	287	250	36	1
10 años	326	314	12	0
11 años	259	259	0	0
12 años	389	385	3	1
13 años	311	306	4	1
14 años	255	255	0	0

Población de 15 años y más y por grupos Quinquenales de edad Según condición de alfabetismo				
Grupos quinquenales de edad	Población de 15 años y más	Condición de alfabetismo		
		Alfabeta	Analfabeto	No especificado
Total	7614	6823	785	6
15-19 años	1156	1142	13	1
20-24 años	852	844	5	3
25-29 años	844	815	29	0
30-34 años	782	765	16	1
35-39 años	673	634	39	0
40-44 años	612	554	57	1
45-49 años	493	453	40	0
50-54 años	480	411	69	0
55-59 años	452	373	79	0
60-64 años	359	290	69	0
65-69 años	287	192	95	0
70-74 años	232	147	85	0
75-79 años	191	105	86	0
80-84 años	109	56	53	0
85 años y mas	92	42	50	0

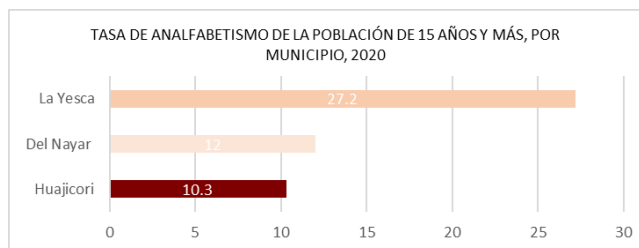

## Deporte

En el municipio, de acuerdo con el anuario estadístico 2017 de INEGI, se cuenta con una unidad deportiva, con un campo de béisbol, 2 campos o canchas de futbol, 14 canchas de basquetbol, una cancha de usos múltiples y 5 cachas de voleibol.

ÁREAS O ESPACIOS DEPORTIVOS Y REGISTRADOS EN EL INSTITUTO NAYARITA DE CULTURA FISICA Y DEPORTE POR MUNICIPIO (Al 31 de Diciembre de 2016)								
Albercas	Campos de beisbol	Campos y canchas de futbol	Canchas de basquetbol	Canchas de fronton	Canchas de tenis	Canchas de usos multiples	Canchas de voleibool	Pistas de atletismo y trotapistas
0	1	2	14	0	0	1	5	0

De acuerdo con información del mismo municipio, existen espacios en la mayoría de las comunidades, donde se puede practicar algún deporte ya sea futbol, voleibol o béisbol, entre otros, los cuales están distribuidos de la siguiente manera:

- 7 canchas de usos múltiples en la cabecera Municipal de Huajicori
- cancha de usos múltiples Santa María de Picachos
- cancha de usos múltiples en San Andrés Milpillars
- cancha de usos múltiples en Quiviquinta
- cancha de usos múltiples en el Mineral de Cucharas
- cancha de usos múltiples en el Arrayan
- cancha de usos múltiples en la Estancia
- cancha de usos múltiples en San Francisco Del Caimán
- cancha de reglamentaria de futbol rápido unidad deportiva Huajicori
- cancha de futbol soccer Huajicori, “campo deportivo”
- cancha de futbol soccer en proceso de concluir unidad deportiva Huajicori
- campo de béisbol unidad deportiva Huajicori

Asimismo, algunas comunidades cuentan con un espacio “campo de béisbol”, que, aunque no se tienen las condiciones reglamentarias aun así se practica, participando en la Liga Municipal De Béisbol las siguientes comunidades: Valle Morelos, Pachecos, Huajicori, Zonteco, Zapotillo, Tepehuaje, Quiviquinta, Guamuchilar, Mineral de Cucharas, El Toro, (zona baja).

Santa María de Picachos, El Carrizal, Llano Grande, Aserradero, Mesa de los Ricos, San Andrés, (zona alta). De las actividades deportivas que más se practican en el municipio de Huajicori, a continuación, se describen por disciplina deportiva, los torneos o actividades en los que apoya la dirección del deporte directa e indirectamente a los equipos participantes.

## Salud

### Afiliación a servicios de salud

Conforme al Censo de Población y Vivienda 2020 en el municipio 11,020 personas se encuentran afiliadas a los servicios de salud, que representan 90.1% de la población; la mayor proporción se encuentran afiliadas al Instituto de Salud para el Bienestar con 82.7% de la población. Cabe aclarar que esta también incluye también a la población que declaró estar afiliada al seguro popular.

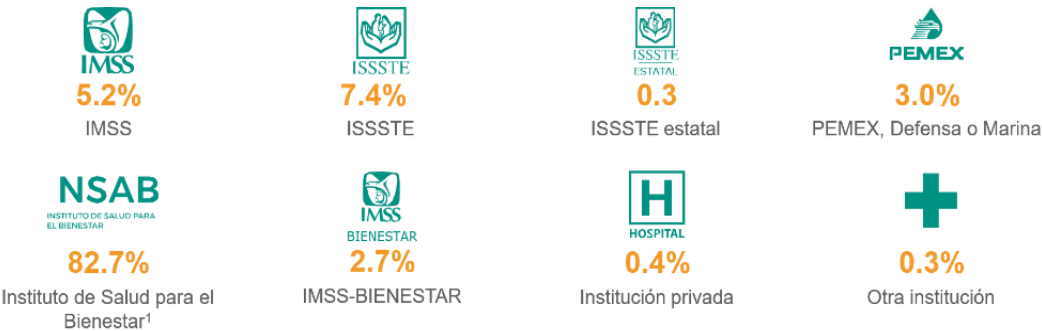

Fuente: INEGI. Censo Población y Vivienda 2020. Tabuladores interactivos.

### Infraestructura social y de salud

En lo relativo a los establecimientos de servicios de salud el municipio dispone de la siguiente infraestructura: 1 consultorio de atención familiar del ISSSTE, 9 unidades médicas de los Servicios de Salud de Nayarit, de las cuales 7 son unidades móviles, 3 del Programa IMSS-BIENESTAR y un establecimiento del DIF.

Consultas otorgadas en instituciones del sector público de salud en el municipio de Huajicori 2019 (Atención al paciente y tipo de consulta)						
Tipo de consulta	Total	IMSS	ISSSTE	SEMAR	IMSS-BIENESTAR	SSA a/ DIF
General	26900		1368		17607	
Odontológica	262				262	
Total	27162		1368		17869	

Población total por grupos quinquenales de edad según condición de afiliación a servicios de salud y tipo de institución												
Grupos quinquenales de edad	Población total	Total	IMSS	ISSSTE	ISSSTE estatal	Pemex Defensa Marina	Instituto de Salud para el Bienestar	IMSS BIENESTAR	Institución privada	Otra institución	No afiliada	No especificada
Total	12,230	11,020	578	816	32	330	9,112	293	46	30	1,205	5
00-04	1,424	191	44	55	0	37	1,043	31	4	2	228	5
05-09	1,652	1,522	50	76	4	49	1,315	43	0	7	130	0
10-14	1,540	1,430	42	87	3	24	1,252	36	2	1	110	0
15-19	1,156	1,052	97	66	4	18	850	39	2	1	104	0
20-24	852	732	62	25	1	12	615	39	16	4	3	0
25-29	844	755	35	41	0	23	640	10	9	3	89	0
30-34	782	697	30	56	1	30	573	16	2	3	85	0
35-39	673	603	20	45	0	12	592	24	3	1	72	0
40-44	612	569	27	52	1	14	475	14	1	1	43	0
45-49	493	450	19	34	2	10	376	11	2	1	43	0
50-54	480	437	36	53	0	17	329	14	10	2	39	0
55-59	452	413	28	67	5	18	297	7	0	1	39	0
60-64	359	333	29	42	0	20	245	12	0	2	23	0
65-69	287	266	20	27	3	21	199	8	0	2	23	0
70-74	232	219	19	27	2	15	147	4	2	0	22	0
75-79	191	171	11	31	1	7	118	3	2	0	20	0
80-84	109	99	6	14	1	3	72	3	0	0	10	0
85 y más	92	91	3	18	4	0	64	2	3	0	1	0

Establecimiento de servicios de Salud			
Localidad	Institución	Nombramiento tipo establecimiento	Nombre de tipología
Huajicori	ISSSTE	De consulto externa	Consultorio de atención familiar
Huajicori	DIF	De consulto externa	No especificado
Mineral de Cucharas	IMSS-BIENESTAR	De consulto externa	Unidad médica rural
Quimiquita	IMSS-BIENESTAR	De consulto externa	Unidad médica rural
San Andrés Milpillars	IMSS-BIENESTAR	De consulto externa	Unidad médica rural
Huajicori	SSA	De consulto externa	Urbano de 03 núcleos básicos
Santa María de Picachos	SSA	De consulto externa	Rural de 01 núcleo básico
El Colorado	SSA	De consulto externa	Unidad móvil
La Estancia	SSA	De consulto externa	Unidad móvil
Huitalota	SSA	De consulto externa	Unidad móvil
El Riito	SSA	De consulto externa	Unidad móvil
Zonteco	SSA	De consulto externa	Unidad móvil
La Murallita	SSA	De consulto externa	Unidad móvil
Corral De Piedra (El Limoncito)	SSA	De consulto externa	Unidad móvil

Principales causas de Mortalidad en Mujeres y Hombre
1.-Infecciones respiratorias agudas 2.-Infecciones intestinales por otros organismos y las mal definidas 3.-Otitis media aguda 4.-Infecciones vías urinarias 5.-Intoxicación de picaduras de alacran 6.-Úlceras, gastritis y duodenitis 7.-Ambiasis intestinal 8.-Conjuntivitis 9.-Diabetes mellitus tipo II 10.-Hipertensión arterial sistematica
Principales causas de Mortalidad en Mujeres y Hombre
1.-Choque hipovolemico 2.-Neumonia adquirida en la comunidad 3.-Infarto agudo al miocardio 4.-Enfermedad cerebro vascular 5.-Choque septico 6.-Sepsis no especifica 7.-Cancer auricular 8.-Hematoma subdural cronico agudizado 9.-Anoxia cerebral 10.-Enfermedad renal cronica
Principales problemas de adiccion en la poblacion
1.-Cocaína 2.-Marihuana 3.-Alcohol

## Pobreza y marginación

El índice de marginación es una medida-resumen que permite diferenciar los estados y municipios del país según el impacto global de las carencias que padece la población como resultado de la escasez de acceso a la educación, la residencia en viviendas inadecuadas, la percepción de ingresos monetarios insuficientes y las relacionadas con la residencia en localidades pequeñas. (CONAPO, 2020).

De acuerdo con el índice de marginación por entidad federativa y municipio 2020 publicado por CONAPO, a nivel nacional Nayarit se encuentra en el grupo de 10 entidades que tienen un alto grado de marginación. En el contexto estatal 11 municipios tiene un grado de marginación muy bajo, cinco grados de marginación bajo, uno grado de marginación medio y tres grados de marginación muy alto. El municipio de Huajicori ocupa el segundo lugar de los tres municipios con mayor grado de marginación, sólo después del municipio de Del Nayar.

### Pobreza

Una persona se encuentra en situación de pobreza cuando tiene al menos una carencia social (en los indicadores de rezago educativo, acceso a servicios de salud, acceso a la seguridad social, calidad y espacios de la vivienda, servicios básicos en la vivienda y acceso a la alimentación) y si su ingreso es insuficiente para adquirir los bienes y servicios que requiere para satisfacer sus necesidades alimentarias y no alimentarias.

### Pobreza extrema

Una persona se encuentra en situación de pobreza extrema cuando tiene tres o más carencias sociales, de seis posibles y, además, su ingreso total es menor que la línea de bienestar mínimo. La población en esta situación dispone de un ingreso tan bajo que aun si lo dedicase por completo a la adquisición de alimentos, no podría acceder a aquellos que componen la canasta alimentaria.

En el municipio de Huajicori, entre 2010 y 2015 hubo un aumento de población en situación de pobreza de 6.5%. Así también en pobreza extrema un ligero crecimiento de 0.3%. En cuanto a las carencias sociales, algunos indicadores presentaron resultados desfavorables, como fueron: la carencia de servicios básicos en la vivienda aumentó 15.0%, así también la población con ingreso inferior a la línea de bienestar y la población con ingreso inferior a la línea de bienestar mínimo crecieron 8.1% y 18.2% respectivamente.

De acuerdo al año 2020 la mayoría de las carencias sociales ya presentaron porcentajes favorables, disminuyó la población en situación de pobreza, la población de pobreza extrema, el acceso a los servicios de salud, el acceso a la seguridad social, los servicios básicos en la vivienda, el acceso a la alimentación, con al menos una carencia social, con ingreso inferior a la línea de bienestar, con ingreso inferior a la línea de bienestar mínimo. Se muestra en siguiente tabla.

	Población vulnerable por ingresos	Población en situación de pobreza	Población en situación de pobreza extrema	Población en situación de pobreza moderada	Población vulnerable por carencias sociales	Carencia por rezago educativo	Carencia por acceso a los servicios de salud
Porcentaje 2010	0.5	81.7	44.8	36.9	15.2	23.8	28.3
Porcentaje 2015	2.1	88.2	45.1	43.1	7.1	20.8	12.6
Porcentaje 2020	3.7	76.8	31.9	44.9	15.8	23	9.6
	Con carencia por acceso a la seguridad social	Con carencia por calidad y espacios de la vivienda	Con carencia por acceso a los servicios básicos en la vivienda	Con carencia por acceso a la alimentación	Con al menos una carencia social	Con ingreso inferior a la línea de bienestar	Con ingreso inferior a la línea de bienestar mínimo
Porcentaje 2010	90.8	90.8	63.4	79.8	97	82.2	53.3
Porcentaje 2015	85.8	33.8	78.3	36.4	95.2	90.3	71.5
Porcentaje 2020	81.2	45.9	61.7	24.5	92.5	80.5	51.1

## Rezago social

El índice de rezago social es una medida ponderada que resume cuatro indicadores de carencias sociales (educación, salud, servicios básicos y calidad y espacios en la vivienda) en un solo índice que tiene como finalidad ordenar a las unidades de observación según sus carencias sociales.

El estado de Nayarit se encuentra a media tabla dentro del listado de entidades federales por grado de rezago social, ocupando el lugar 12, con un grado de rezago social medio. Cabe destacar que 79% de la población se ubica en municipios con grado de rezago social muy bajo, 15% con grado de rezago social bajo y 1% con grado de rezago social alto.

En este tema los municipios de Huajicori y Del Nayar se representan a los dos municipios que se encuentran en grado de rezago social muy alto, sumando entre ambos el 5% de la población estatal.

GRADO DE REZAGO SOCIAL MUNICIPAL				
Grado de rezago social	Municipios	Población	%Población	
MUY BAJO	11	981,312	79%	
BAJO	9	180,645	15%	
ALTO	1	13,719	1%	
MUY ALTO	2	59,780	5%	
TOTAL	20	1'235,456	100%	

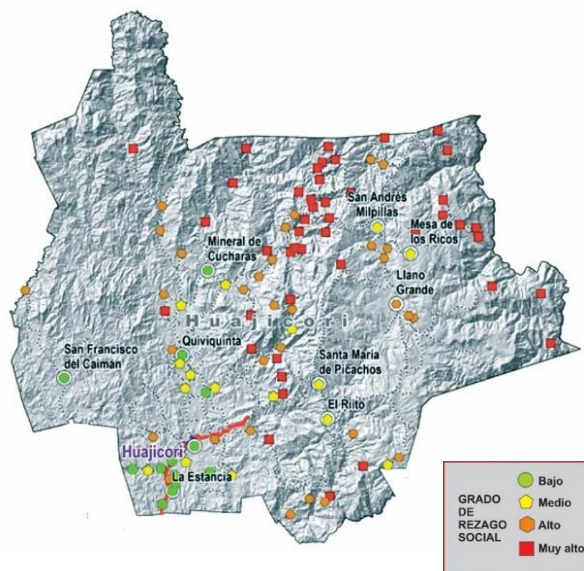

**VARIABLES SOCIOECONOMICAS UTILIZADAS PARA LA ESTIMACION DEL INDICE DE REZAGO SOCIAL**  
**(PRIMERA PARTE)**

**Indicadores de rezago social (porcentaje)**

MUNICIPIO	POBLACIÓN TOTAL	POBLACIÓN DE 15 AÑOS O MAS ANALFABETA	POBLACIÓN DE 6 A 14 AÑOS O MAS QUE NO ASISTEN A LA ESCUELA	POBLACIÓN DE 15 AÑOS O MAS CON EDUCACION BASICA INCOMPLETA	POBLACIÓN SIN DERECHO HABIENTA DE SERVICIOS DE SALUD	VIVIENDAS CON PISOS DE TIERRA	VIVIENDAS QUE NO DISPONEN DE EXCUSADOS O SANITARIOS
HUAJICORI	12,230	10.3	3.3	41.5	9.9	22.6	23.6

**(Segunda parte)**

**Indicadores de rezago social (porcentaje)**

MUNICIPIO	VIVIENDAS QUE NO DISPONEN DE AGUA ENTUBADA DE LA RED PÚBLICA	VIVIENDAS QUE NO DISPONEN DE DRENAJE	VIVIENDAS QUE NO DISPONEN DE ENERGIA ELECTRICA	VIVIENDAS QUE NO DISPONEN DE LAVADORA	VIVIENDA QUE NO DISPONEN DE REFRIGERADORES	INDICE DE REZAGO SOCIAL	GRADO DE REZAGO SOCIAL	LUGAR QUE OCUPA EN EL CONTEXTO NACIONAL
HUAJICORI	17.7	29	20.7	69	46.8	1.060731	Muy alto	126

LOCALIDADES POR GRADO DE REZAGO SOCIAL ORDENADAS DE ACUERDO AL INDICE DE REZAGO SOCIAL

**(Primera parte)**

LOCALIDAD	GRADO DE REZAGO SOCIAL	LOCALIDAD	GRADO DE REZAGO SOCIAL	LOCALIDAD	GRADO DE REZAGO SOCIAL	LOCALIDAD	GRADO DE REZAGO SOCIAL
1 Mazatán	Bajo	29 Zonteco	Medio	57 Las Mesitas	Alto	85 La Ventana	Muy alto
2 Huajicori	Bajo	30 Llano Grande	Alto	58 El Guayabo	Alto	86 Zapota	Muy alto
3 El Rodeo de Arriba	Bajo	31 Tatepozco	Alto	59 Las Talegas	Alto	87 Villa Madero	Muy alto
4 Zapotillos	Bajo	32 Agua Caliente	Alto	60 Tamazole	Alto	88 La Campana	Muy alto
5 La Estancia	Bajo	33 Comapa	Alto	61 Las Cebollitas	Alto	89 Tamazole	Muy alto
6 Potrerillos	Bajo	34 Barbacoa	Alto	62 El Infiernillo	Muy alto	90 El Guamuchilito	Muy alto
7 El Rodeo de Abajo	Bajo	35 El Aserradero	Alto	63 El Salto	Muy alto	91 El Ciruelito	Muy alto
8 Valle de Morelos	Bajo	36 Huitalota	Alto	64 Guadalajaraita	Muy alto	92 El Rincón	Muy alto
9 Mineral de Cucharas	Bajo	37 Llano Tlanepantla	Alto	65 El Salto	Muy alto	93 Agua Cerrada	Muy alto
10 Quiviquinta	Bajo	38 El Guayabo	Alto	66 La Murallita	Muy alto	94 El Tigre	Muy alto
11 San Francisco del Caimán	Bajo	39 Acatita	Alto	67 El Guayabo	Muy alto	95 El Naranjo	Muy alto
12 Pachecos	Bajo	40 El Jejito	Alto	68 El Guayabo	Muy alto	96 El Mango	Muy alto
13 Torreón Blanco	Bajo	41 Providencia	Alto	69 El Chapulín	Muy alto	97 Viscuaxtla	Muy alto
14 Los Vados	Medio	42 Contadero	Alto	70 La Campana	Muy alto	98 El Terrero	Muy alto
15 Puerta de Potrerillos	Medio	43 El Arrayán	Alto	71 El Colomo	Muy alto	99 Mesa de Alacranes	Muy alto
16 Santa María Picachos	Medio	44 Las Sillas	Alto	72 El Toro	Muy alto	100 El Corpo	Muy alto
17 El Colorado	Medio	45 Las Quemadas	Alto	73 Los Tobos	Muy alto	101 San Antonio	Muy alto
18 Guamuchilar	Medio	46 El Lunarcito	Alto	74 Mesa del Coco	Muy alto	102 El Indito	Muy alto
19 Las Guásimas	Medio	47 El Arrayán	Alto	75 Los Cimientos	Muy alto	103 El Provincial	Muy alto
20 La Quebrada	Medio	48 El Vallecito	Alto	76 El Guamuchilito	Muy alto	104 El Ciruelo	Muy alto
21 El Riño	Medio	49 La Laguna	Alto	77 Los Llanitos	Muy alto	105 El Pato	Muy alto
22 Peña Colorada	Medio	50 Jocochota	Alto	78 El Pantano	Muy alto	106 El Tomate	Muy alto
23 El Tepehuaje	Medio	51 Jocochota	Alto	79 La Mesa Larga	Muy alto		
24 El Zapote	Medio	52 Tachichilpa	Alto	80 La Higuera	Muy alta		
25 Mesa de los Ricos	Medio	53 Los Fresnos	Alto	81 Tescomatita	Muy alta		
26 El Molino	Medio	54 La Laguna	Alto	82 Tierra Blanca	Muy alta		
27 San Andrés Milpillas	Medio	55 Caramota	Alto	83 Las Palmas	Muy alta		
28 Agua Caliente	Medio	56 El Taiste	Alto	84 La Laguna	Muy alta		

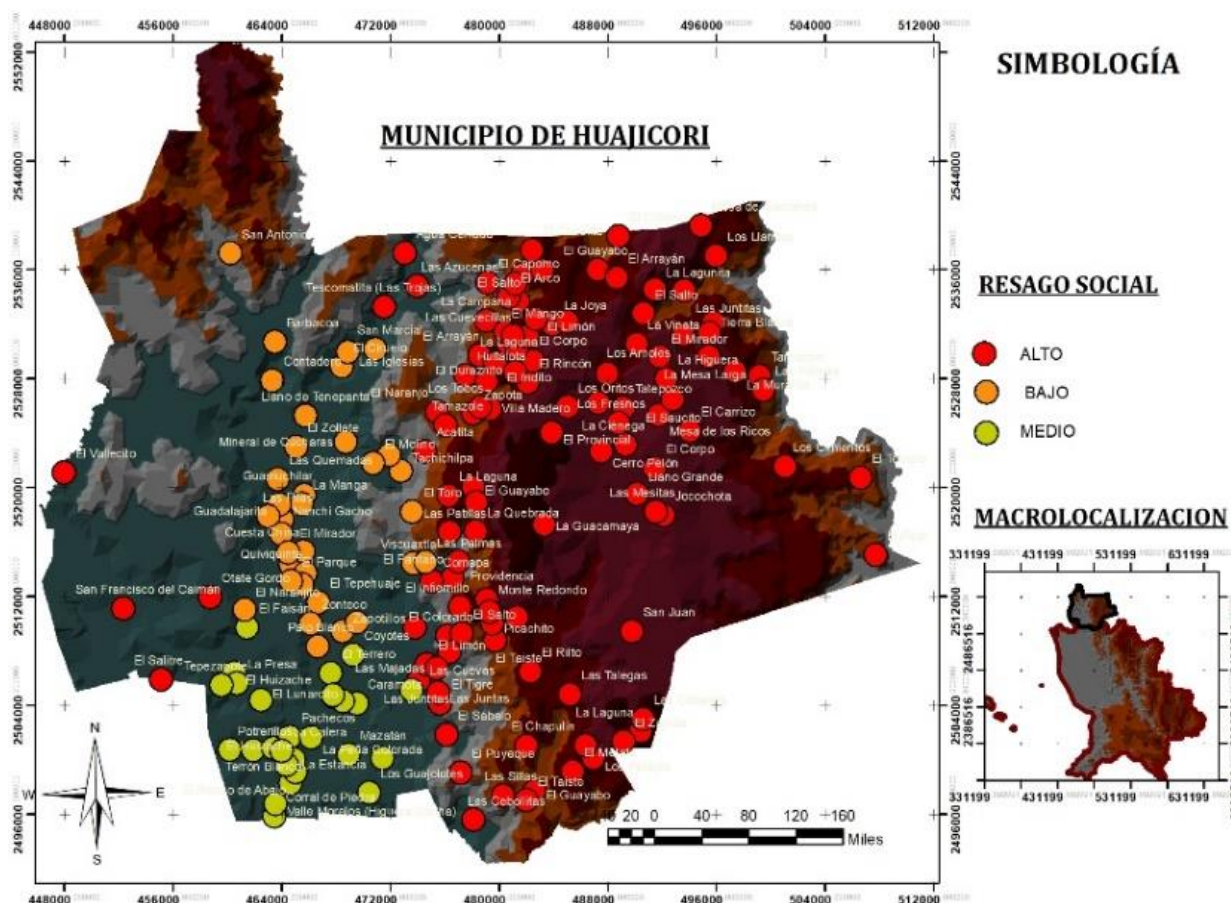

## Vivienda

De acuerdo con el Censo de Población y Vivienda 2020, el municipio cuenta con un total de 2,796 viviendas particulares habitadas, el promedio de ocupantes por vivienda es de 4.3 y un promedio de ocupantes por cuarto de 1.5; 22.6% de las viviendas tienen piso de tierra, de acuerdo con material en paredes están construidas principalmente en 64.8% con tabique, ladrillo, block, piedra, cantera, cemento o concreto y 16.9% de adobe; referente al material de techos están construidos 39.19% con losa de concreto o viguetas con bovedilla, seguido por techos con lámina 21.54%, con

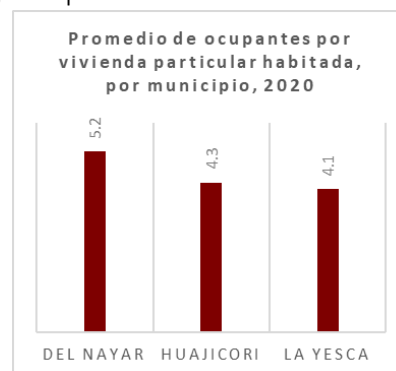
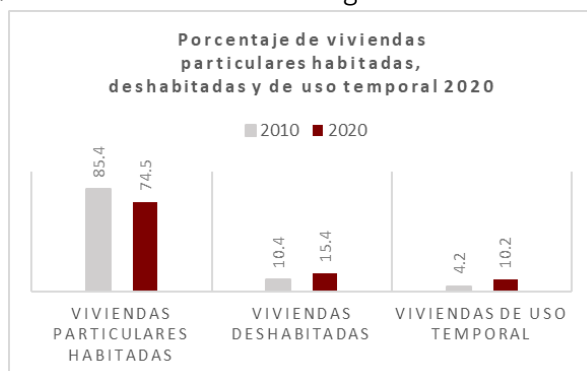

palma o paja 14.3%, de lámina de asbesto 12.26%, de lámina de cartón 9.42% y sólo 1.40% con teja.

Municipio	Total de viviendas particulares habitadas	Viviendas particulares deshabitadas	Ocupantes en viviendas particulares habitadas	Promedio de ocupantes en viviendas particulares habitadas	Promedio de ocupantes por cuarto en vivienda particulares habitadas
Total Huajicori	2,796	577 (20.6%)	12,026	4.3	1.5
Cabecera Municipal	881	181 (20.5%)	3,661	4.2	1.3

Distribución de viviendas según material predominante en pisos, 2000, 2010 y 2020

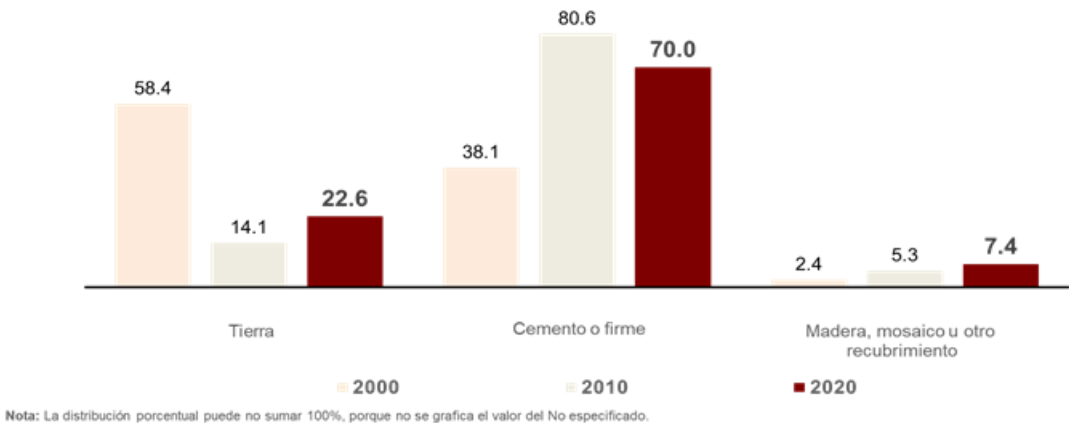

### Servicios básicos

La administración municipal otorga los servicios de alumbrado, agua, drenaje, parques y jardines, instalaciones deportivas y recreativas, panteón y seguridad pública; principalmente en la cabecera municipal.

El porcentaje de viviendas particulares habitadas que disponen de energía eléctrica, es en 2000 hay 67.4%, en 2010 el 70.1% y en 2020 un 79.3% los resultados han sido favorables para esos años censados.

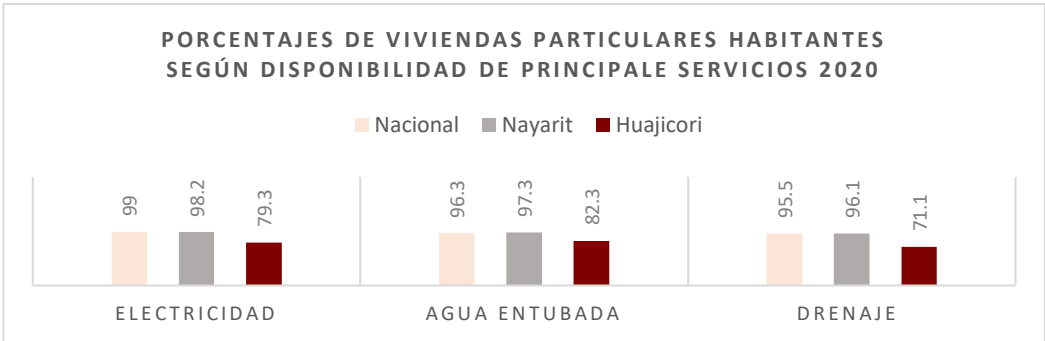

Fuente: INEGI. Censo Población y Vivienda 2020. Tabuladores interactivos.

Grafica de distribución de viviendas según disponibilidad de agua entubada, 2000, 2010 y 2020.

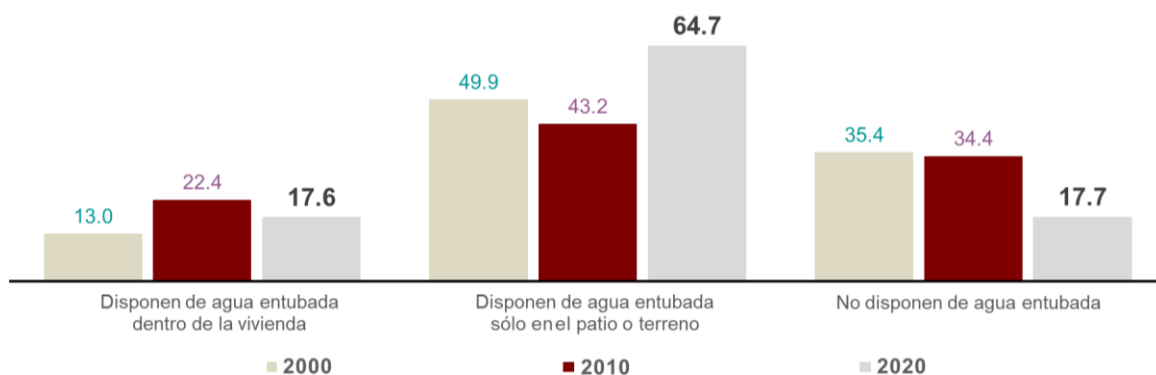

Nota: La distribución porcentual puede no sumar 100%, porque no se grafica el valor del No especificado.

Distribución de viviendas según disponibilidad

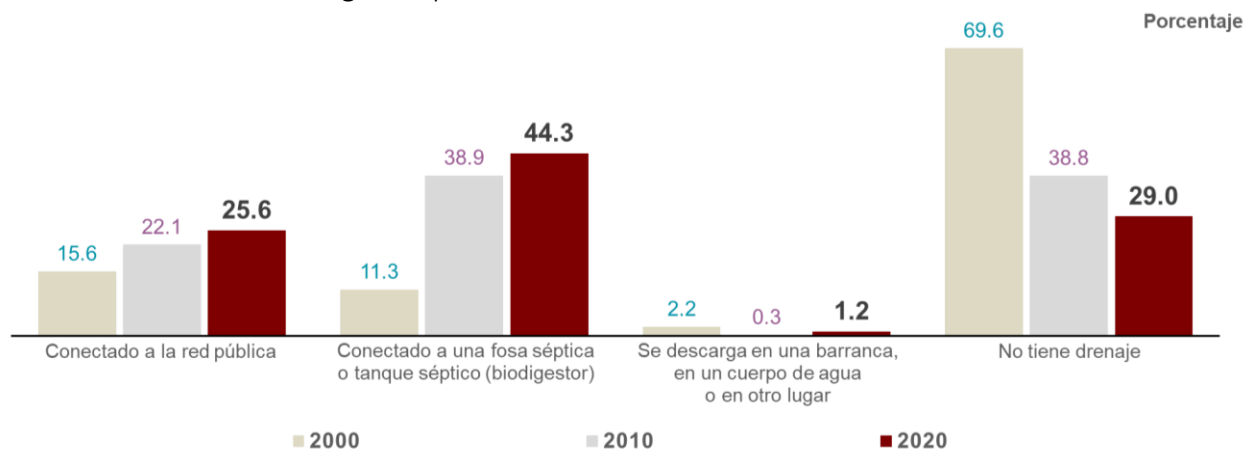

Nota: La distribución porcentual puede no sumar 100%, porque no se grafica el valor del No especificado.

Localidades con agua entubada

No.	Localidad	numero	Longitud	latitud	Altitud	Abastecimiento de agua entubada	Fuente de abastecimiento de agua entubada	agua entubada	Poblacion	Total de viviendas	particulares habitadas	40% y más de población	Localidad con
1	Acatilla	180050002	105°14'54.000 W	22°48'41.000 N	544	Mangueras	Manantial/Aproximadamente	73	21	14	si		
2	Agua Caliente	180050237	105°17'48.833 W	22°41'52.742 N	97	Una red de tuberías	Manantial/100%	16	9	6	si		
3	Caramota	180050015	105°17'49.305 W	22°38'38.768 N	62	Una red de tuberías	Manantial/-50%	19	5	4	si		
4	Comapa	180050163	105°14'36.000 W	22°43'31.000 N	382	Mangueras	Manantial/Aproximadamente	13	5	3	si		
5	Contadero	180050158	105°21'29.367 W	22°51'30.596 N	184	Mangueras	Manantial/casi 100%	123	47	26	si		
6	Corral de Piedra (E)	180050242	105°16'26.808 W	22°48'33.572 N	276	Una red de tuberías	Manantial/100%	13	3		si		
7	El Arrayán	180050007	105°12'34.130 W	22°52'31.125 N	893	Una red de tuberías	Manantial/casi 100%	163	36	35	si		
8	El Arrayán	180050236	105°06'38.978 W	22°55'36.933 N	1,200	Una red de tuberías	Manantial/100%	64	12	12	si		
9	El Aserradero	180050319	105°07'25.927 W	22°50'37.463 N	1,516	Una red de tuberías	Manantial/100%	135	40	32	si		
10	El Chapulín	180050215	105°07'58.995 W	22°37'00.112 N	1,341	Mangueras	Manantial/casi 100%	21	7	4	si		
11	El Ciruelo	180050401	105°18'29.097 W	22°52'03.371 N	135	Mangueras	Rio/La mayor parte	38	8	6	si		
12	El Colorado	180050029	105°13'55.942 W	22°41'20.880 N	639	Una red de tuberías	Manantial/100%	94	31	23	si		
13	El Corpo	180050349	105°10'30.145 W	22°53'16.809 N	1,063	Una red de tuberías	Manantial/casi 100%	18	7	3	si		
14	El Faisan	180050044	105°22'31.952 W	22°41'39.857 N	177	Mangueras	Manantial/casi 100%	5	2		si		
15	El Guayabo	180050175	105°07'28.704 W	22°55'55.467 N	966	Una red de tuberías	Manantial/-50%	68	15	13	si		
16	El Guayabo	180050223	105°12'48.737 W	22°47'16.724 N	1,280	Mangueras	Manantial/100%	21	4	4	si		
17	El Guayabo (La Pi)	180050317	105°12'41.920 W	22°46'39.608 N	990	Una red de tuberías	Manantial/100%	56	21	14	si		
18	El Huizache	180050199	105°20'49.686 W	22°36'11.733 N	53	Una red de tuberías	Rio/100%	16	4	3	si		
19	El Infernillo	180050059	105°13'22.724 W	22°42'30.889 N	1003	Mangueras	Manantial/100%	14	3	3	si		
20	El Jijito (El Molino)	180050226	105°15'27.788 W	22°39'11.205 N	174	Mangueras	Manantial/-50%	8	5	3	si		
21	El Lunarcito	180050069	105°21'55.899 W	22°38'46.263 N	74	Una red de tuberías	Manantial/100%	17	7	4	si		
22	El Mango	180050362	105°11'27.810 W	22°53'26.799 N	1015	Una red de tuberías	Manantial/100%	11	4	3	si		
23	El Molino	180050294	105°17'07.748 W	22°48'13.582 N	248	Una red de tuberías	Manantial/100%	13	3	3	si		
24	El Muerto (Los Ve)	180050086	105°15'20.097 W	22°41'40.374 N	204	Una red de tuberías	Manantial/-50%	5	6		si		
25	El Naranjito	180050257	105°22'38.411 W	22°42'22.125 N	189	Mangueras	Manantial/100%	4	1		si		
26	El Pantano	180050096	105°13'42.948 W	22°43'38.968 N	561	Mangueras	Manantial/100%	21	5	4	si		
27	El Puyequé	180050211	105°13'21.106 W	22°35'54.064 N	753	Mangueras	Manantial/100%	4	2		si		
28	El Riito	180050109	105°10'20.745 W	22°39'56.267 N	1161	Una red de tuberías	Manantial/Aproximadamente	339	89	67	si		
29	El Rodeo de Abajé	180050112	105°20'26.425 W	22°35'54.652 N	51	Una red de tuberías	Pozo/100%	46	10	10	si		
30	El Rodeo de Ambi	180050113	105°20'31.454 W	22°36'24.832 N	54	Una red de tuberías	Pozo/100%	51	15	14	si		

31	El Sábalo	180050326	105°13'56.773 W	22°37'24.310 N	307	Una red de tuberías	Manantial 100%	7	1			si
32	El Salto	180050114	105°13'18.281 W	22°41'26.145 N	723	Mangueras	Rio 100%	35	6	6		si
33	El Salto	180050173	105°10'54.636 W	22°54'40.382 N	922	Una red de tuberías	Manantial casi 100%	72	13	12		si
34	El Saucito	180050334	105°04'14.251 W	22°50'46.246 N	1786	Mangueras	Manantial Aproximadamente	9	1			si
35	El Taliste	180050134	105°11'52.718 W	22°41'10.592 N	957	Mangueras	Manantial 100%	6	4			si
36	El Tigre	180050130	105°14'13.653 W	22°38'39.183 N	383	Mangueras	Manantial -50%	18	7	4		si
37	El Vallecito	180050384	105°30'26.004 W	22°47'48.831 N	239	Una red de tuberías	Manantial casi 100%	22	12	5		si
38	El Zapote	180050208	105°06'21.265 W	22°37'08.499 N	1,841	Una red de tuberías	Manantial 100%	11	6	3		si
39	Guamuchilar	180050047	105°20'05.275 W	22°46'57.199 N	104	Una red de tuberías	Rio 100%	214	68	52		si
40	Huajicori	180050001	105°19'11.946°W	22°38'14.139°N	3666	Red de tuberías	Manto acuífero y manantial La mayor parte	3,666	1220	881		si
41	Huitalota	180050055	105°13'09.062 W	22°51'42.964 N	667	Una red de tuberías	Manantial La mayor parte	164	33	27		si
42	La Calera	180050309	105°21'02.942 W	22°36'44.675 N	64	Una red de tuberías	Pozo 100%	1	2			si
43	La Campana	180050343	105°12'16.472 W	22°53'54.316 N	693	Una red de tuberías	Manantial casi 100%	30	5	5		si
44	La Campana (El M)	180050016	105°11'20.052 W	22°52'58.765 N	1080	Una red de tuberías	Manantial Aproximadamente	55	13	11		si
45	La Ciénega	180050024	105°06'15.808 W	22°48'58.202 N	1,468	Mangueras	Manantial casi 100%	17	3			si
46	La Estancia	180050043	105°20'38.851 W	22°35'27.553 N	56	Una red de tuberías	Pozo 100%	273	78	66		si
47	La Estrella (Cerro	180050407	105°12'06.398 W	22°42'19.039 N	1,403	Mangueras	Manantial 100%	7	1			si
48	La Higuera	180050290	105°04'30.973 W	22°51'35.954 N	1,795	Mangueras	Manantial Aproximadamente	37	13	10		si
49	La Laguna	180050064	105°05'35.811 W	22°37'32.681 N	1,999	Una red de tuberías	Rio 100%	12	8	4		si
50	La Laguna	180050169	105°13'54.127 W	22°46'56.611 N	1,123	Una red de tuberías	Manantial 100%	26	9	6		si
51	La Mesa del Coco	180050079	105°10'43.297 W	22°55'44.935 N	1,069	Una red de tuberías	Manantial 100%	41	7	7		si
52	La Muralita	180050182	105°01'33.007 W	22°51'53.568 N	1,467	Una red de tuberías	Manantial 100%	213	46	33		si
53	La Peña Colorada	180050098	105°19'45.902 W	22°37'16.993 N	60	Una red de tuberías	Pozo 100%	58	16	15		si
54	La Quebrada	180050105	105°12'42.873 W	22°45'30.190 N	866	Una red de tuberías	Manantial 100%	83	23	17		si
55	Las Cabañas	180050449	105°05'30.930 W	22°38'03.004 N	1,931	Mangueras	Rio 100%	4	1			si
56	Las Cebollitas	180050020	105°12'47.749 W	22°34'01.116 N	417	Una red de tuberías	Pozo 100%	49	15	11		si
57	Las Cuevas	180050352	105°13'49.988 W	22°40'41.788 N	530	Mangueras	Manantial 100%	10	2			si
58	Las Cuevecillas	180050417	105°11'06.774 W	22°53'17.441 N	966	Una red de tuberías	Manantial 100%	7	2			si
59	Las Guásimas (Lo	180050212	105°16'42.517 W	22°36'28.801 N	102	Una red de tuberías	Pozo 100%	102	32	25		si
60	Las Juntillas	180050063	105°15'08.512 W	22°39'34.063 N	146	Mangueras	Manantial -50%	3	3			si
61	Las Palmas	180050428	105°14'51.742 W	22°44'17.667 N	553	Mangueras	Manantial 100%	5	2			si
62	Las Patillas	180050262	105°13'50.290 W	22°45'28.641 N	974	Mangueras	Manantial -50%	15	2			si
63	Las Sillas	180050121	105°11'31.870 W	22°34'59.565 N	968	Una red de tuberías	Pozo 100%	70	24	17		si
64	Las Talegas	180050123	105°08'38.532 W	22°39'00.733 N	1,240	Mangueras	Manantial 100%	25	10	6		si
65	Llano de Tenepant	180050070	105°20'03.348 W	22°50'06.466 N	183	Una red de tuberías	Manantial 100%	106	28	22		si
66	Llano Grande	180050071	105°05'47.506 W	22°47'00.175 N	1,502	Una red de tuberías	Rio La mayor parte	259	79	60		si
67	Los Cimientos	180050244	104°59'24.576 W	22°48'06.196 N	1,412	Una red de tuberías	Manantial La mayor parte	78	20	16		si
68	Los Guajolotes	180050408	105°17'16.441 W	22°35'05.764 N	140	Mangueras	Manantial 100%	6	2			si
69	Los Llanitos	180050250	105°02'22.550 W	22°56'29.635 N	1,229	Una red de tuberías	Manantial La mayor parte	104	21	18		si
70	Los Oritos	180050378	105°08'46.063 W	22°50'28.155 N	1,648	Mangueras	Manantial 100%	10	1			si
71	Los Tobos	180050193	105°12'31.352 W	22°50'27.284 N	1,092	Una red de tuberías	Manantial Aproximadamente	40	9	9		si
72	Mazatán	180050078	105°18'09.323 W	22°36'36.437 N	65	Una red de tuberías	Pozo 100%	17	10	5		si
73	Mesa de Alacrane	180050446	105°03'01.406 W	22°57'41.551 N	1,684	Una red de tuberías	Manantial La mayor parte	37	16	8		si
74	Mesa de los Ricos	180050080	105°04'51.126 W	22°50'08.822 N	1,704	Una red de tuberías	Rio Aproximadamente	260	81	56		si
75	Mineral de Cuchar	180050038	105°18'19.517 W	22°49'03.840 N	127	Una red de tuberías	Manantial 100%	260	94	60		si
76	Monte Redondo	180050253	105°12'13.439 W	22°42'48.022 N	1,437	Mangueras	Manantial 100%	12	5			si
77	Pachecos	180050090	105°20'41.212 W	22°37'18.339 N	60	Una red de tuberías	Pozo 100%	197	62	57		si
78	Palo Blanco	180050095	105°19'29.256 W	22°40'55.370 N	82	Mangueras	Manantial 100%	2	1			si
79	Picachitos	180050394	105°11'59.618 W	22°41'50.162 N	1,220	Mangueras	Manantial 100%	3	1			si
80	Potrerrillos	180050102	105°23'16.889 W	22°36'46.799 N	81	Una red de tuberías	Pozo 100%	20	10	8		si
81	Providencia	180050103	105°13'27.677 W	22°44'18.817 N	490	Una red de tuberías	Manantial 100%	47	21	14		si
82	Puerta de Potrerril	180050104	105°22'16.323 W	22°36'45.924 N	75	Una red de tuberías	Pozo 100%	35	10	10		si
83	Quilquinta	180050108	105°20'01.097 W	22°43'50.116 N	88	Una red de tuberías	Pozo 100%	434	169	125		si
84	Rancho de Huicho	180050429	105°18'24.411 W	22°38'44.412 N	661	Una red de tuberías	Manantial 100%	2	1			si
85	Rancho de los Sá	180050430	105°18'50.527 W	22°38'58.330 N	79	Una red de tuberías	Manantial 100%	7	1			si
86	San Andrés Milpill	180050116	105°07'03.389 W	22°51'48.092 N	1,395	Una red de tuberías	Manantial La mayor parte	650	219	140		si
87	San Francisco del	180050117	105°27'52.055 W	22°42'24.038 N	109	Una red de tuberías	Rio 100%	287	94	71		si
88	Santa María de Pi	180050099	105°10'55.575 W	22°42'05.441 N	1,482	Una red de tuberías	Manantial 100%	498	132	112		si
89	Tamazole	180050124	105°14'01.386 W	22°49'44.146 N	807	Mangueras	Manantial 100%	100	22	16		si
90	Tamazole	180050232	105°00'29.443 W	22°51'42.468 N	1,068	Una red de tuberías	Manantial La mayor parte	38	9	7		si
91	Tatepozco	180050201	105°06'21.348 W	22°50'26.075 N	1,417	Una red de tuberías	Manantial Aproximadamente	49	15	12		si
92	Tescomatita (Las	180050135	105°16'40.112 W	22°54'26.809 N	189	Mangueras	Rio La mayor parte	94	16	16		si
93	Valle Morelos (Hig	180050051	105°21'17.594 W	22°34'38.052 N	48	Una red de tuberías	Pozo 100%	123	40	31		si
94	Villa Madero	180050186	105°12'05.469 W	22°50'23.307 N	1,232	Una red de tuberías	Manantial Aproximadamente	39	12	11		si
95	Viscuaxtla	180050139	105°15'24.000 W	22°44'14.000 N	561	Mangueras	Manantial 100%	15	7	5		si
96	Zapota	180050141	105°12'49.870 W	22°50'11.800 N	856	Mangueras	Manantial La mayor parte	14	3	3		si
97	Zapotillos	180050142	105°18'26.474 W	22°41'31.584 N	86	Una red de tuberías	Rio 100%	81	30	20		si
98	Zonteco	180050152	105°19'48.092 W	22°41'50.145 N	101	Una red de tuberías	Pozo 100%	207	48	44		si

Fuente: INEGI. Censo Población y Vivienda 2020.

## Conectividad del municipio

De acuerdo con el Anuario Estadístico y Geográfico para el estado de Nayarit 2017, el municipio de Huajicori cuenta con 15 localidades con servicio de telefonía rural, 29 sitios y espacios públicos conectados con banda ancha del programa México Conectado distribuidos en 20 localidades.

En lo relativo a el acceso a las tecnologías de la información y de la comunicación (TIC), de acuerdo con el Censo de Población y Vivienda 2020, el celular es el principal dispositivo de acceso a las TIC con 63% en el municipio y 87% en la cabecera municipal.

Viviendas por bienes y tecnologías de la información y de la comunicación (tic) que disponen, 2010 y 2020

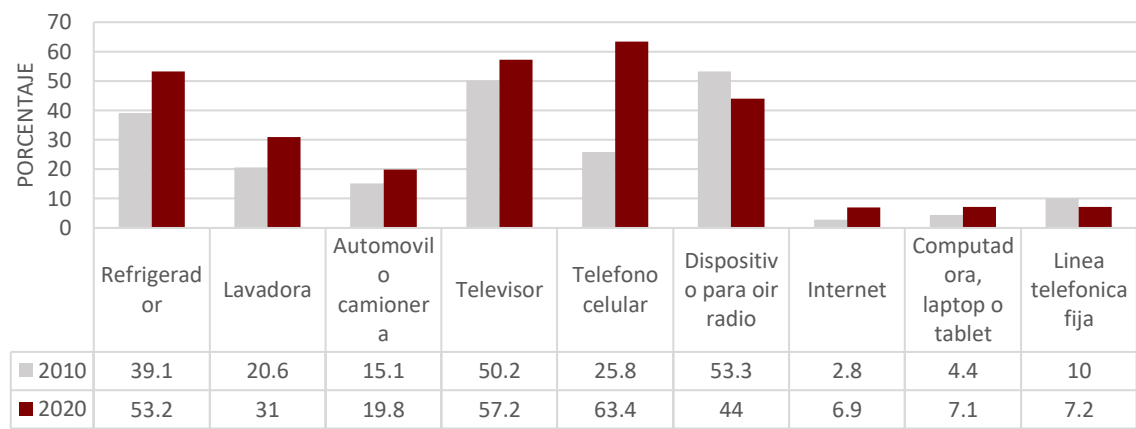

Por otro lado, en el municipio existen 20.8% de viviendas particulares habitadas sin TIC. Este indicador se refiere a las viviendas particulares habitadas que no cuentan con algún aparato o dispositivo para oír radio; televisor; computadora, laptop o tablet; línea telefónica fija; teléfono celular; Internet; servicio de televisión de paga (cable o satelital); servicio de películas, música o videos de paga por Internet ni consola de videojuegos. Cabe resaltar que a nivel de la cabecera municipal este indicador representa 3% de viviendas sin TIC.

**Vías de comunicación** De acuerdo con el Anuario Estadístico y Geográfico de INEGI 2017, la red vial está compuesta por 702 kilómetros, de éstos la mayor parte son 300 kilómetros de brechas mejoradas y 295 kilómetros de caminos rurales revestidos y el resto, en menor proporción terracerías con 79 kilómetros y 29 kilómetros de carreteras pavimentadas que conectan a la cabecera municipal con las localidades más importantes del municipio.

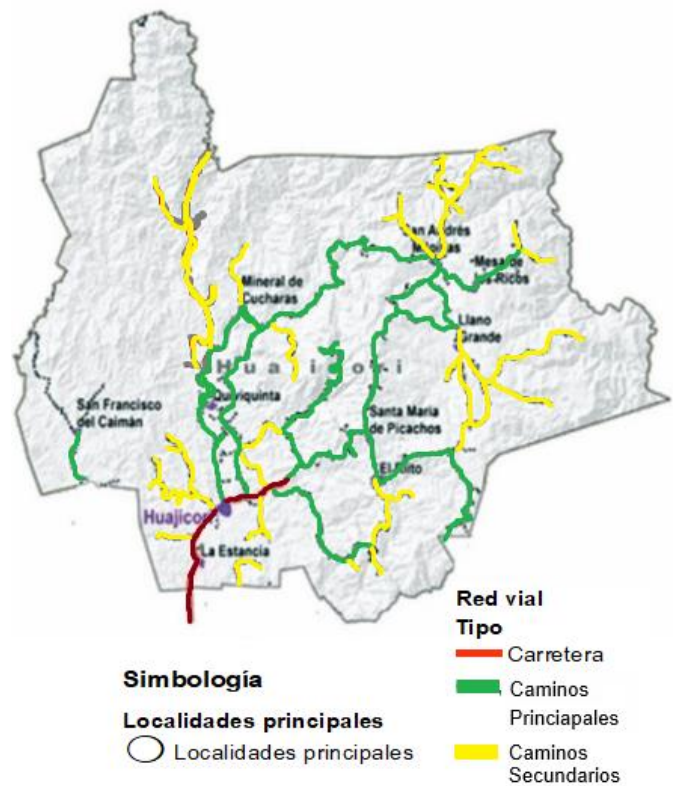

Mediante carretera pavimentada la cabecera municipal de Huajicori se une con la cabecera municipal de Acaponeta, ésta última con un entronque directo a la carretera federal 15 que cruza de norte a sur el estado. Además, se dispone de aeropistas en las localidades de San Andrés Milpillars, Llano Grande y Mineral de Cucharas.

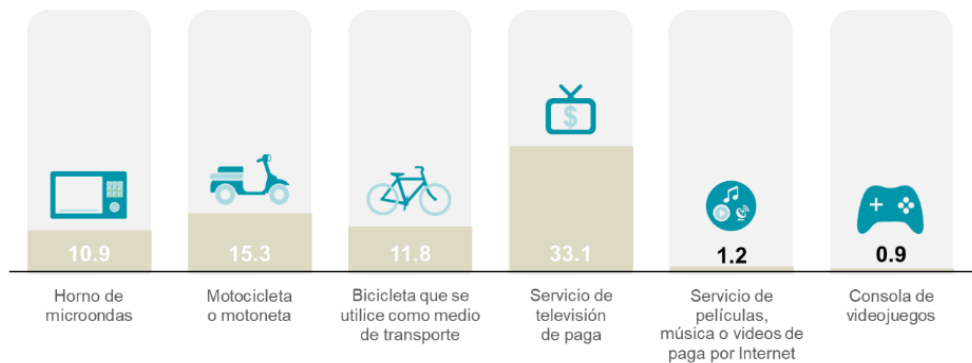

## Económico

Unidades económicas, producto total bruto, sectores productivos A partir de los Censos Económicos 2019, se llevó a cabo por el INEGI, la contabilización en el municipio con un total de 173 establecimientos, mismos que se distribuyen por actividad económica de la manera siguiente:

información de INEGI en el Directorio Estadístico Nacional de Unidades Económicas (DENUE) Interactivo, mayo 2024. Huajicori cuenta con 231 unidades económicas.

UNIDADES ECONÓMICAS POR ACTIVIDAD ECONÓMICA Y EVENTO CENSAL				
Actividad económica	CE2009	CE2009	CE2014	CE2019
Sector 46 Comercio al por menor	48	55	65	81
Sector 72 Servicios de alojamiento temporal y de preparación de alimentos y bebidas	10	17	17	38
Sector 81 Otros servicios excepto actividades gubernamentales	7	8	7	18
Sector 31-33 Industrias manufactureras	16	10	9	17
Sector 43 Comercio al por mayor	3	3	1	5
Sector 62 Servicios de salud y de asistencia social	1	2	1	4
Sector 21 Minería			2	3
Sector 53 Servicios inmobiliarios y de alquiler de bienes muebles e intangibles	2	2	1	2
Sector 56 Servicios de apoyo a los negocios y manejo de residuos, y servicios de remediación	1	2	2	2
Sector 11 Agricultura, cría y explotación de animales, aprovechamiento forestal, pesca y caza		1	1	1
Sector 22 Generación, transmisión, distribución y comercialización de energía eléctrica, suministro de agua y de gas natural por ductos al consumidor final	1	1	1	1
Sector 52 Servicios financieros y de seguros		1	1	1
Sector 54 Servicios profesionales, científicos y técnicos	1	1	1	
Sector 71 Servicios de esparcimiento culturales y deportivos, y otros servicios recreativos	3	1		
Total municipal	93	104	109	173

## Agricultura

De acuerdo con el Censo Agropecuario 2007 del INEGI, el municipio dispone de una superficie agrícola de 12,189 hectáreas, de estas 729 son de riego y 11,460 de temporal.

Con base en el Servicio de Información Agroalimentaria y Pesquera, la superficie sembrada y cosechada del municipio para el año 2020 fue de 1,738 hectáreas con valor de la producción de 21 millones 007 mil 450 pesos, para cultivos cíclicos y perennes y para ambos tipos agricultura, de riego y temporal. Los cultivos se desarrollaron en 86% en superficie de temporal y 14% en superficie de riego. En el municipio se siembra principalmente maíz grano, maíz forrajero en verde, frijol, sorgo forrajero en verde, café cereza, sorgo grano. El municipio aporta el 0.2% del valor de la producción respecto del total estatal.

ESTADÍSTICA DE CIERRE DEL AÑO AGRÍCOLA 2020						
Nombre cultivo	Hectáreas sembradas	Hectáreas Cosechadas	Volumen de la producción (Toneladas)	Rendimiento (Toneladas / hectáreas)	Precio (Pesos por tonelada)	Valor de la producción (pesos)
Café cereza	35	35	24	0.7	6,470	156,056
Calabacita	5	5	28	5.7	5,450	154,780
Frijol	74	74	92	2.4	35,632	1,623,800
Limón	7	7	19	2.8	3,861	74,819
Maíz forrajero en verde	160	160	3,435	21.5	880	3,022,800
Maíz grano	1,388	1,388	3,514	4.4	8,020	5,274,040
Sorgo forrajero en verde	46	46	944	20.5	600	566,400
Sorgo grano	23	23	35	1.5	3,850	134,750
Total general	1,738	1,738	8,092	59.4	64,762	21,007,446

Superficie actual y potencial para diversos cultivos en el Municipio de Huajicori, Nayarit.

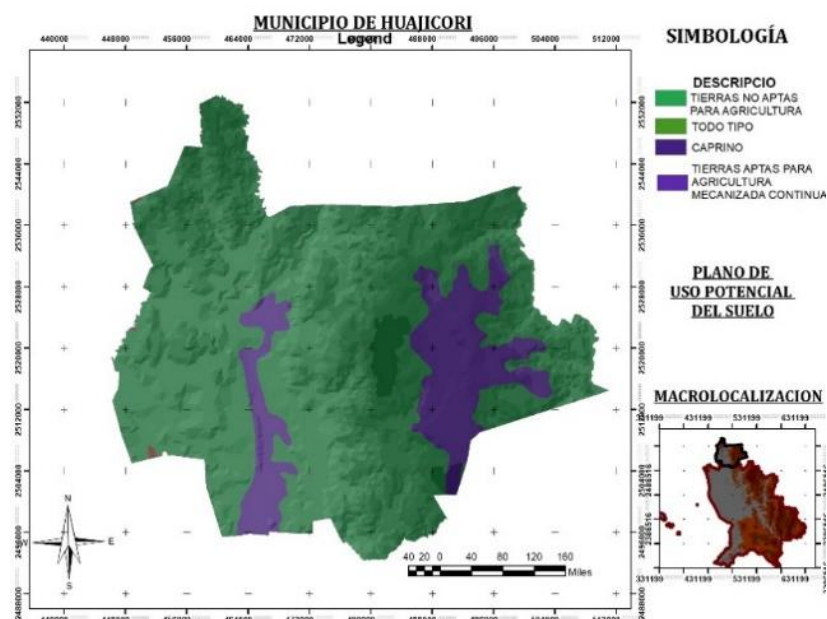

## Ganadería

Los pastizales ocupan 10,159 hectáreas, de éstas 2,145 hectáreas son pastizales inducidos y 8,014 hectáreas pastizal cultivado, en este último la producción ganadera se desarrolla en sistema silvopastoril. De acuerdo con el Censo Agropecuario 2022 realizadas entre octubre de 2021 y septiembre de 2022 en municipio el municipio contaba con 17,391 cabezas de ganado bovino, 2,857 porcino, 3,139 de equino, 4237 caprino y 347 de ovino, en lo referente a la apicultura con una existencia de 11 colmenas.

VOLUMEN DE LA PRODUCCIÓN ANUAL DE CARNE EN CANAL / 2020					
Producto/Especie	Producción (toneladas)	Precio (pesos por kilogramo)	Valor de la Producción (miles de pesos)	Animales sacrificados (cabezas)	Peso (kilogramos)
Bovino	385.907	81.69	31,526.66	nd	222.553
Porcino	34.729	49.98	1,735.78	489	71.02
Ovino	2.01	58.16	116.902	96	20.937
Caprino	17.217	53.58	922.415	1,014	16.979
Total	439.863		34,301.75		

LECHE: PRODUCCIÓN EN MILES DE LITROS Y PRECIO POR LITRO ( 2020)				
Leche	Producción (miles de litros)	Precio (pesos por litros)	Valor de la Producción (miles de pesos)	Producción
Bovino	70.699	7.2	509.33	

VOLUMEN DE LA PRODUCCIÓN ANUAL DE GANADO EN PIE / 2020					
Producto/Especie	Producción (toneladas)	Precio (pesos por kilogramo)	Valor de la Producción (miles de pesos)	Animales sacrificados (cabezas)	Peso (kilogramos)
Bovino	739.461	37.93	28,046.08		426.448
Porcino	46.782	28.63	1,339.28		95.669
Ovino	4.005	25.88	103.649		41.719
Caprino	34.217	24.52	838.976		33.745
Total	824.465		30,327.99		

## Explotación forestal

La ubicación geográfica del municipio, así como sus características topográficas son apropiadas para el desarrollo forestal, entre las que se incluyen ecosistemas de vegetación tropical en áreas cercanas a la costa y zonas de baja elevación, hasta ecosistemas de vegetación templada en las áreas montañosas. En el municipio se pueden encontrar grandes extensiones de bosques y selvas. En el municipio de Huajicori, 93% del territorio tiene vocación de origen forestal, con capacidad de sostener áreas donde se pueden obtener productos tanto maderables como no maderables, además ser fuentes proveedores de múltiples servicios ambientales: captación de agua, captura de carbono, alojamiento de biodiversidad, mitigación del cambio climático, belleza escénica, que le brindan a quienes viven en los bosques y selvas, así como a la sociedad en general.

La silvicultura, concebida como el cuidado y manejo del bosque, es una actividad económica que se desarrolla en la entidad a muy baja escala, siendo las áreas ocupadas por las comunidades indígenas las que en mayor proporción cuentan con las condiciones de practicarse, por la homogeneidad de los macizos forestales donde se presentan; sin embargo, no han podido arraigar en su seno esta práctica comunitaria que puede generarles dividendos considerables en caso de decidirse a llevarlo a cabo.

La mayoría de la población en el municipio vive en zonas con vocación forestal, por lo que resulta importante desde un enfoque de sustentabilidad dar un impulso a la actividad forestal en sus distintas vertientes, que permita mejorar las condiciones de vida de los habitantes en la región, en el municipio se explota pino, con un volumen de producción forestal de 2,375 m<sup>3</sup> en rollo; además, se

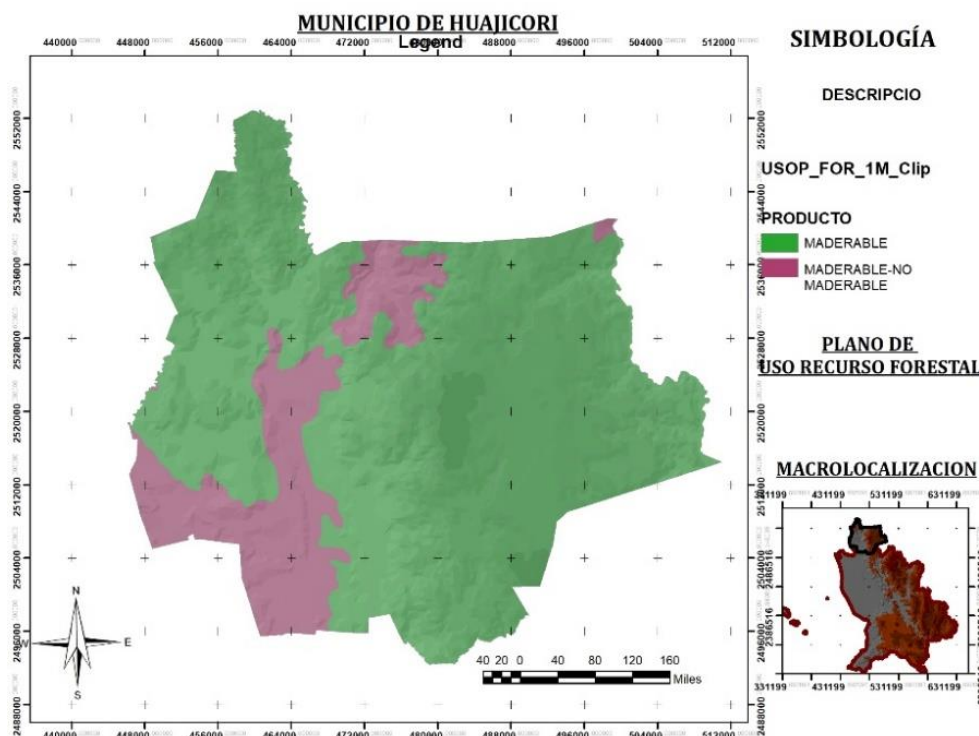

aprovechan las especies como el capullo y la primavera.

## Volumen de la producción forestal maderable por municipio

Según grupo de especies 2017 (metros cúbicos rollo)

Municipio	Coníferas Pino		Latifoliadas Encino	Preciosas	Comunes tropicales
Estado	21 380	16 763	4 478	79	60
Ahuacatlán	1 278	622	657	0	0
Del Nayar	1 464	1 074	391	0	0
<b>Huajicori</b>	<b>2 375</b>	<b>2 375</b>	<b>0</b>	<b>0</b>	<b>0</b>
Ixtlán del Río	1 093	878	215	0	0
Jala	2 079	1 649	430	0	0
La Yesca	9 735	8 257	1 479	0	0
San Blas	469	0	469	0	0
Santa María del Oro	2 106	1 639	467	0	0
Santiago Ixcuintla	139	0	0	79	60
Tepic	510	270	240	0	0
Xalisco	131	0	131	0	0

## Valor de la producción forestal maderable por municipio

Según grupo de especies 2017 (miles de pesos)

Municipio	Coníferas Pino		Latifoliadas Encino	Preciosas	Comunes tropicales
Estado	13 506	12 572	627	205	102
Ahuacatlán	558	466	92	0	0
Del Nayar	860	805	55	0	0
<b>Huajicori</b>	<b>1 781</b>	<b>1 781</b>	<b>0</b>	<b>0</b>	<b>0</b>
Ixtlán del Río	689	658	30	0	0
Jala	1 297	1 237	60	0	0
La Yesca	6 400	6 193	207	0	0
San Blas	66	0	66	0	0
Santa María del Oro	1 295	1 229	65	0	0
Santiago Ixcuintla	307	0	0	205	102
Tepic	236	202	34	0	0
Xalisco	18	0	18	0	0

## Minería

De acuerdo con los Censos Económicos 2019 el municipio cuenta con un total de 173 unidades económicas; de éstas 3 se encuentran en el sector minería, dedicadas principalmente a la explotación de minerales estimados sobre todo por su contenido de oro. Este sector presenta un ligero incremento de una unidad más ya que en los censos Económicos 2014 se reportaban 2 unidades económicas con la misma actividad.

Con base en el Servicio Geológico Mexicano, el estado se puede dividir en 10 regiones mineras que comprenden 10 distritos y 12 zonas mineralizadas de minerales metálicos. Los distritos mineros corresponden a localidades donde se ha desarrollado actividad

minera organizada, mediante la apertura de obras mineras y plantas de beneficio, que han dado lugar a la producción minera del estado. En la región Huajicori se encuentran los distritos mineros y zonas mineralizadas El Terrero, El Colomo, La Bufa Cucharas y El Tigre, con mineralizaciones de oro (Au), plata (Ag), cobre (Cu), plomo (Pb) y manganeso (Mn) en yacimientos de tipo epitermal.

Dentro de las 7 principales minas en explotación metálicos, no metálicos y bancos de material, definidas por el Servicio Geológico Mexicano, el municipio de Huajicori cuenta con 2, la mina El Colomo explotada a través de la compañía Golden Anvil, S.A. y la mina Mineral del Cucharas explotada a través de la compañía Aldrett Hnos. S.A. de C.V., explota en baja escala por gambusino las sustancia Au, Ag, Pb, Zn Ga.

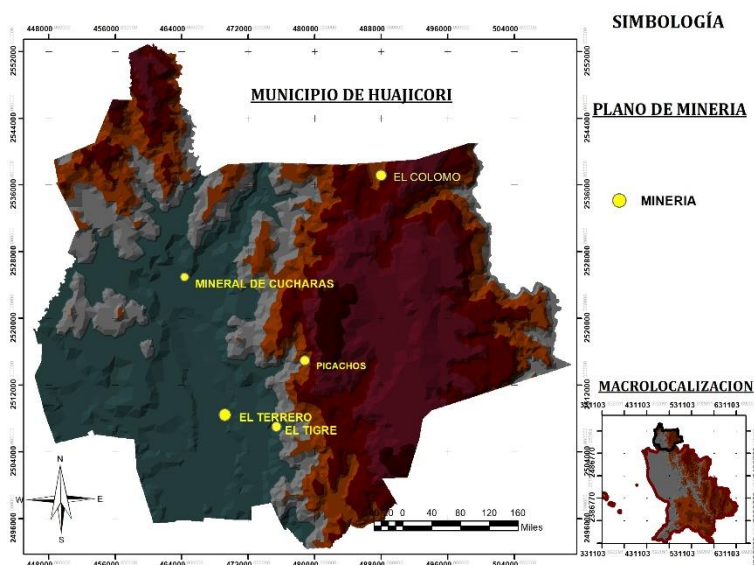

## Manufactura

La industria del municipio es pequeña, principalmente manufacturera y enfocada al consumo local, de acuerdo con los Censos Económicos 2019. En el sector industrias manufactureras se registraron 18 unidades económicas principalmente orientadas a la Industria alimentaria, en actividades de matanza de ganado, aves y otros animales comestibles, panificación tradicional, elaboración de tortillas de harina de trigo de forma tradicional, elaboración de tortillas de maíz y molienda de nixtamal, productos lácteos, purificación y embotellado de agua; fabricación de productos de herrería y muebles e industria de la madera.

## Comercio

El municipio cuenta con 5 unidades económicas cuya actividad es el comercio al por mayor y 81 establecimientos dedicados al comercio al por menor. Éste representa principalmente a pequeños comercios que expenden productos básicos y utensilios de primera necesidad. Los establecimientos son variados, en su gran mayoría son negocios abarrotes, alimentos, bebidas, hielo y tabaco, y menor proporción comercios dedicados a productos textiles, bisutería, accesorios de vestir y calzado; artículos para el cuidado de la salud; artículos de papelería, para el esparcimiento y otros artículos de uso personal; refacciones, combustibles y lubricantes, entre otros. En su conjunto el comercio al por mayor y al por menor significan 50% de las unidades económicas del municipio.

## Mercado de trabajo (PEA, empleo, desempleo, características de la PEA ocupada, ingresos).

### Población económicamente activa (PEA) por sector

La tasa específica de participación económica es de 40.62%. Ésta se define como el porcentaje que representa la población económicamente activa respecto de la población de 12 años y más, misma que se desglosa en las actividades económicas, primaria, secundaria y terciaria de la manera siguiente: en actividades primarias se ocupa 49.41% de la PEA, es decir en el sector agricultura, ganadería, aprovechamiento forestal, pesca y caza; en las actividades secundarias se ocupa 15.4%, participando en los sectores minería, industrias manufactureras, electricidad, agua y construcción.

Finalmente, en las actividades terciarias, se desempeña 35.01% de la PEA, misma que se divide en comercio con 8.19 % y en servicios de transporte, comunicación, profesionales, financieros, sociales, gobierno y otros con 26.82%. Como se observa, cerca de la mitad de la población de 12 años y más se ocupa en las actividades agrícolas, ganaderas, forestales, pesca y caza.

De la PEA, 74% son hombres y 26% mujeres; sólo 3% se encuentra desocupada.

En cuanto a la población no económicamente activa, 52% se dedica a los quehaceres de su hogar, el 30% son estudiantes, el restante 18% se ubican en actividades diversas.

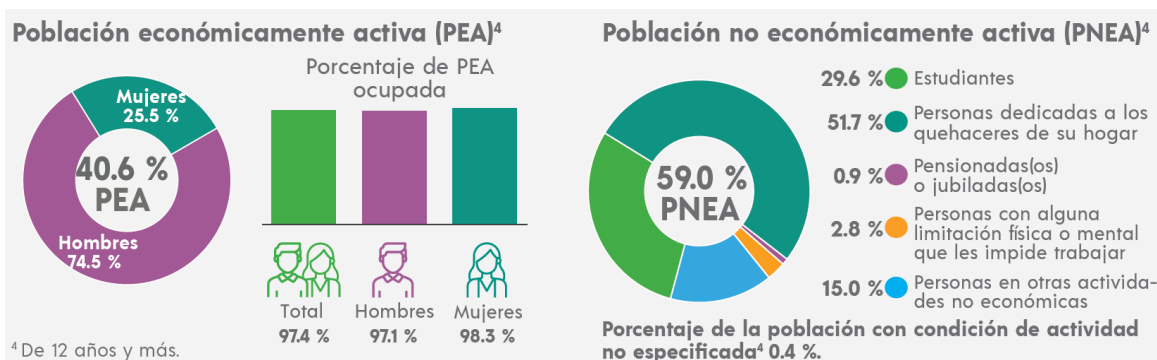

DISTRIBUCIÓN DE LA POBLACIÓN POR CONDICIÓN ECONÓMICA SEGÚN SEXO / 2020			
INDICADORES DE PARTICIPACIÓN ECONÓMICA	TOTAL	HOMBRES	MUJERES
POBLACIÓN ECONÓMICAMENTE ACTIVA	3,481	2,593 (74 %)	888 (26 %)
Ocupada	3,390	2,517 (74 %)	873 (26 %)
Desocupada	91	76 (84 %)	15 (16 %)
POBLACIÓN NO ECONÓMICAMENTE ACTIVA	5,053	1,709 (34 %)	3,344 (66 %)

## PORCENTAJE DE POBLACIÓN DE 12 AÑOS Y MÁS POR ESCOLARIDAD

Según condición de actividad económica y de ocupación

ESCOLARIDAD	CONDICIÓN DE ACTIVIDAD ECONÓMICA			POBLACIÓN NO ECONÓMICAMENTE ACTIVA
	POBLACIÓN ECONÓMICAMENTE ACTIVA			
	Total	Ocupada	Desocupada	
Sin escolaridad	5.9 %	5.9 %	5.5 %	10.8 %
Primaria 2	26.6 %	26.8 %	19.8 %	31.6 %
Secundaria incompleta	4.2 %	4.2 %	2.2 %	12.8 %
Secundaria completa	28.4 %	28.3 %	31.9 %	21.4 %
Estudios técnicas o comerciales con primaria terminada	0.1 %	0.1 %	0.0 %	0.1 %
Educación media superior 3	23.2 %	22.9 %	34.1 %	19.8 %
Educación superior 4	11.4 %	11.5 %	6.6 %	3.5 %
No especificado	0.1 %	0.1 %	0.0 %	0.1 %

## Gobernanza

### Seguridad

Nuestro municipio está viviendo una situación de inseguridad en la zona serrana por lo que el Gobierno de Nayarit a través la Secretaria de Seguridad y Protección ciudadana están trabajando de forma permanente en los operativos de seguridad de la “Base de Operaciones Mixtas” en el municipio, por parte de la Policía Estatal en conjunto con fuerzas interinstitucionales, brindando seguridad en las fronteras del estado de Nayarit. Gracias a esta intervención de las autoridades, se fortalece la vigilancia en los principales accesos carreteros y zonas serranas en los límites del estado colindantes con el estado de Durango, mediante la implementación de inspección, patrullajes, a fin de prevenir la comisión del delito.

Huajicori cuenta con una comandancia de policías y un reclusorio que la conforma un director de seguridad pública, un subdirector de seguridad pública, un comandante, un oficial de mando, un oficial patrullero y 30 agentes de seguridad pública.

Datos de la siguiente tabla presentados según el Censo Nacional de Gobiernos Municipales Demarcaciones Territoriales de la Ciudad de México 2023.

Quejas y/o denuncias ciudadanas recibidas por la unidad de asuntos internos u homóloga de la institución encargada de la función de seguridad pública, 2022													
Preliminar													
Clave Entidad	Entidad federativa	Clave Municipio o demarcación	Municipio/ Demarcación territorial	Corporaciones policiales					Áreas de dirección			No identificado	
				Policía preventiva	Policía de tránsito	Policía bancaria, comercial y/o auxiliar	Agencia municipal	Otro tipo de corporación policial	Mandos	Áreas administrativas	Áreas de apoyo		
18	Nayarit	005	Huajicori	NA	NA	NA	NA	NA	NA	NA	NA	NA	
Presupuesto ejercido por la institución encargada de la función de seguridad pública, por municipio o demarcación territorial													
2021 y 2022													
Preliminar													
Clave Entidad	Entidad federativa	Clave Municipio o demarcación	Municipio/ Demarcación territorial	2021	2022								
18	Nayarit	005	Huajicori	6 485 634	8 395 949								
Infraestructura en funcionamiento de la institución encargada de la función de seguridad pública, por municipio o demarcación territorial según tipo													
2022													
Preliminar													
Clave Entidad	Entidad federativa	Clave Municipio o demarcación	Municipio/ Demarcación territorial	Comandancias, estaciones y subestaciones de policía	Cuarteles de policía	Módulos y casetas de policía fijos	Módulos y casetas de policía móviles	Otro (similar a los anteriores)					
18	Nayarit	005	Huajicori	1	0	0	0	0					
Puestas a disposición realizadas por el personal de la institución encargada de la función de seguridad pública, por municipio o demarcación territorial según tipo													
2021 y 2022													
Preliminar													
Clave Entidad	Entidad federativa	Clave Municipio o demarcación	Municipio/ Demarcación territorial	Puestas a disposición de objetos	2021				Puestas a disposición de objetos	2022			
					Total	Ante la autoridad de Justicia Cívica	Ante el Ministerio Público	No especificado		Total	Ante la autoridad de Justicia Cívica	Ante el Ministerio Público	No especificado
18	Nayarit	005	Huajicori	NA	NA	NA	NA	NA	1	165	143	22	0
Enfrentamientos ocurridos y personas civiles armadas fallecidas, lesionadas y detenidas, por municipio o demarcación territorial													
2021 y 2022													
Preliminar													
Clave Entidad	Entidad federativa	Clave Municipio o demarcación	Municipio/ Demarcación territorial	Enfrentamientos	2021				Enfrentamientos	2022			
					Fallecidas	Lesionadas	Detenidas			Fallecidas	Lesionadas	Detenidas	
18	Nayarit	005	Huajicori	NA	NA	NA	NA		NA	NA	NA	NA	

INEGI. Censo Nacional de Gobiernos Municipales y Demarcaciones Territoriales de la Ciudad de México 2023. Tabulados básicos

En cuanto a los accidentes de tránsito, de acuerdo al INEGI 2023 en Huajicori se registraron los siguientes datos:

		Accidentes de tránsito terrestre en zonas urbanas y suburbanas	Víctimas muertas en los accidentes de tránsito	Víctimas heridas en los accidentes de tránsito
Huajicori	2023	35	2	37
	2022	29	1	22
	2021	10		8

Fuente: INEGI. Censo Nacional de Gobiernos Municipales y Demarcaciones Territoriales de la Ciudad de México 2023. Datos abiertos.

Funcionamiento del Gobierno Municipal (estructura orgánica)

De acuerdo con la página del Periódico Oficial, del marco reglamentario vigente en el municipio se advierte que de los 21 reglamentos a los que hace alusión el artículo 126 de la Ley Municipal para el Estado de Nayarit, el municipio de Huajicori cuenta con 3 reglamentos publicados en dicha página web, por lo que se requiere trabajar en los 19 restantes; ya que hay una diferencia considerable de lo que se omite y un reto para esta administración para contribuir a fortalecer el marco jurídico elemental.

De acuerdo con el Censo Nacional de Gobiernos Municipales y Demarcaciones Territoriales de la Ciudad de México 2019 el municipio contaba con 18 instituciones distribuidas en 18 de la administración central y 2 de tipo paramunicipal, con un total de 279 personas adscritas a las mismas; según el tipo de contratación éstas se dividen en 41% de confianza, 34% eventual, 23% base o sindicado y 0.72% de honorarios.

En el censo Nacional de Gobiernos Municipales y Demarcaciones Territoriales de la Ciudad de México del 2022 las instituciones son 17, en administración central 14 y 3 paramunicipal con un total de 242 personas adscritas. 73% de confianza y 27% base o sindicalizado

Estructura orgánica

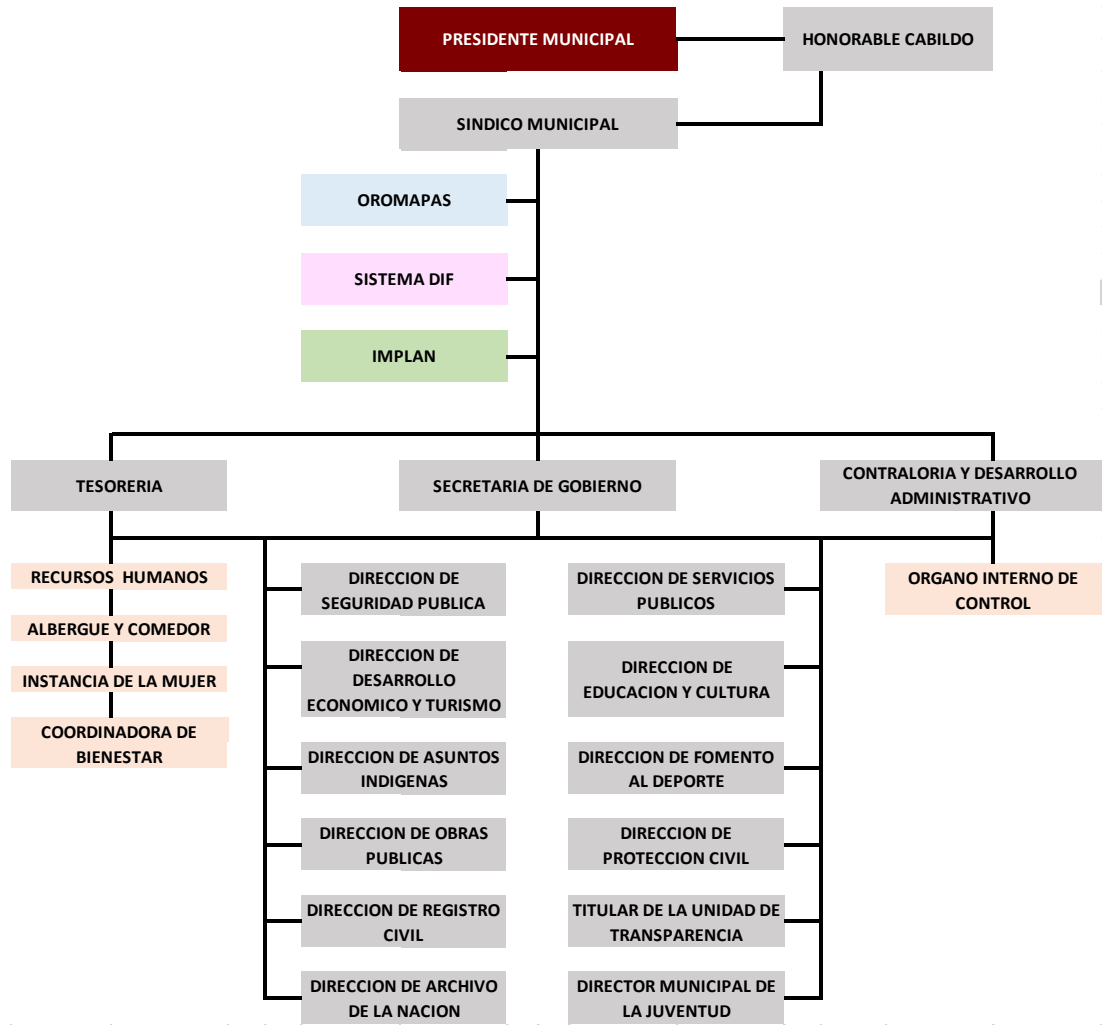

Presupuesto ejercido por las instituciones de la Administración Pública, por municipio o demarcación territorial 2021 y 2022

Pesos. Preliminar

Clave Entidad	Entidad federativa	Clave Municipio o demarcación	Municipio/ Demarcación territorial	2021	2022
18	Nayarit	005	Huajicori	119 683 732	147 595 054

# Planeación Municipal 2024-2025

Se presenta la información mediante el cumplimiento de los Ejes Rectores del Plan Municipal de Desarrollo de Huajicori 2024 – 2027, alineados a El Plan Nacional de Desarrollo 2024-2030 y El Plan Estatal de Desarrollo 2021-2027 con base a la integración de la Agenda 2030 y los Objetivos de Desarrollo Sostenible. Cumpliendo con las demandas ciudadanas y las necesidades de los grupos vulnerables, así como en la exigencia de que sea medida la pertinencia y efectividad de las políticas públicas, para el oportuno ajuste y conseguir el logro de los objetivos, se establecen los Ejes de la Planeación de la Administración Municipal 2024- 2027 con base en el desarrollo sostenible, la integración de la Agenda 2030 y los Objetivos de Desarrollo Social, con una visión a corto, mediano y largo plazo.

Los ejes se basan en la propuesta general de la Agenda 2030 y los ODS, a partir del equilibrio entre las áreas social, ambiental y económica que se busca alcanzar con las características propias y la vocación del territorio del municipio.

EJES RECTORES				
DESARROLLO SOSTENIBLE		EJES DEL PLAN NACIONAL DE DESARROLLO 2024-2030	EJES RECTORES DEL PLAN ESTATAL DE DESARROLLO 2021-2027	EJES RECTORES DEL PLAN MUNICIPAL DE DESARROLLO 2024-2027
	1.- PAZ	1.- POLITICA Y GOBIERNO	1.- GOBERNANZA SEGURIDAD CULTURA Y LEGALIDAD	1.- ORGANIZACIÓN, TRANSPARENCIA, Y SEGURIDAD.
	2.- PERSONAS	2.- POLITICA SOCIAL	2.- DISMINUIR LA POBREZA Y LA DESIGUALDAD	2.- JUSTICIA SOCIAL
	3.- PLANETA		3.- DESARROLLO SOSTENIBLE PARA EL BIENESTAR	3.- MEDIO AMBIENTE Y DESARROLLO SOSTENIBLE
	4.- PROSPERIDAD	3.- ECONOMIA	4.- COMPETITIVIDAD CRECIMIENTO ECONOMICO Y EMPLEO	4.- EMPLEO Y CRECIMIENTO ECONOMICO Y PRODUCTIVIDAD
	5.- ALIANZAS			
EJES TRANSVERSALES				
DESARROLLO SOSTENIBLE		EJES DEL PLAN NACIONAL DE DESARROLLO 2024-2030	EJES TRANSVERSALES DEL PLAN ESTATAL DE DESARROLLO 2021-2027	EJES TRANSVERSALES DEL PLAN MUNICIPAL DE DESARROLLO 2024-2027
 	1.- REDUCCION DE LAS DESIGUALDADES	1.-POLITICA Y GOBIERNO	1.- GOBIERNO EFICIENTE, CONFIABLE E INCLUYENTE	1.- GOBIERNO INCLUYENTE AL ALCANCE DE TODOS
	2.- IGUALDAD DE GENERO	2.- POLITICA SOCIAL	2.- IGUALDAD E INCLUSION	2.- IGUALDAD SOCIAL
	3.- ALIANZAS	3.- ECONOMIA	3.- DESARROLLO SOSTENIBLE	3.- VINCULACION PARA EL DESARROLLO

De los cuales se desglosan en los siguientes programas.

<b>EJES</b>		<b>PROGRAMAS</b>	
<b>1 ORGANIZACIÓN, SEGURIDAD, Y TRASPARENCIA</b>	1.2	Buenas prácticas de la Administración 2024-2027	
	1.2	Disciplina financiera y transparencia.	
	1.3	Calidad e innovación gubernamental.	
	1.4	Transparencia y rendición de cuentas.	
	1.5	Política municipal anticorrupción.	
	1.6	Seguridad ciudadana	
	1.7	Modernización y uso de tecnología para la mejora de la seguridad	
<b>2 JUSTICIA SOCIAL</b>	2.1	Bienestar social para los más vulnerables	
	2.2	Vivienda digna.	
	2.3	Infraestructura vial.	
	2.4	Agua potable en calidad, drenaje y saneamiento	
	2.5	Acceso a la energía	
	2.6	Espacios recreativos y fomento al deporte.	
	2.7	Disminuir el rezago educativo .	
	2.8	Espacios públicos comunitarios.	
	2.9	Difusión a los derechos humano, diversidad, preservación y divulgación del patrimonio cultural del municipio.	
	2.10	Protección civil con impulso a la prevención, de la integridad física en caso de desastres naturales.	
<b>3 MEDIO AMBIENTE Y DESARROLLO SOSTENIBLE</b>	3.1	innovación de tecnologías en los servicios públicos que contribuyan al cambio climático	
	3-2	Revertir el deterioro de los ecosistemas y lograr la conservación de la biodiversidad	
	3.3	Conservación del medio ambiente y aprovechamiento Forestal sustentable	
	3.4	Proyectos forestales de captura de carbono	
<b>4 EMPLEO Y CRECIMIENTO ECONOMICO Y PRODUCTIVIDAD</b>	4.1	Agricultura	
	4.2	Ganadería	
	4.3	Desarrollo urbano y movilidad incluyente	
	4.4	Infraestructura estratégica para el desarrollo y bienestar	
	4.5	Ordenamiento territorial	
	4.6	Atracción de inversiones y talentos	
	4.7	Desarrollo municipal socioeconómico incluyente	
	4.8	Vinculación y articulación del sistema de innovación	
	4.9	Diversificación productiva rural y agroalimentaria	
	4.10	Fomentar y desarrollar el emprendimiento.	
	4.11	Fomentar y diversificar el turismo.	
	4.12	Infraestructuras científico-tecnológicas para la innovación y la competitividad	